Nuevo MUNDO

Año:3
Número: 566
Miércoles 7 de septiembre de 2022.
Es un producto de **Bataller Contenidos**

EL DIARIO QUE CADA NOCHE LLEGA A TU CASA

MÁS CRÉDITOS PARA LA ARGENTINA

El Banco Mundial confirmó que le prestará otros USD 900 millones a la Argentina tras una reunión que mantuvo con el ministro de Economía, Sergio Massa. "El gobierno de Argentina estima desembolsar unos USD 500 millones de dólares de proyectos financiados por el Banco Mundial durante los próximos cuatro meses. Los desembolsos principales provendrán de las obras de saneamiento de Matanza-Riachuelo, del apoyo al sistema universal de salud, del financiamiento a la capacitación de trabajadores y del apoyo a niños pobres que reciben la Asignación Universal por Hijo.
Axel van
Los nuevos préstamos del Banco Mundial se suman a los que acordó ayer Massa con el presidente del BID que confirmó créditos para el país que llegarán antes de fin de año por 3.000 millones de dólares, de los cuales 1.200 millones servirán para el fortalecimiento de las reservas del BCRA. De esa cifra, al menos USD 500 millones ingresarán a las arcas de la autoridad monetaria al 30 de septiembre y el resto antes de fin de año.
El monto total para los años 2022 y 2023 será de USD 4.933 millones.

QUEDÓ SIN VIGOR LA PROHIBICIÓN A MODIFICAR EL CÓDIGO ELECTORAL 18 MESES ANTES DE LOS COMICIOS

CON MÁS DE DOS TERCIOS DE LOS VOTOS DIPUTADOS ABRIÓ LA POSIBILIDAD DE ESTABLECER LA LEY DE LEMAS O SIMILAR

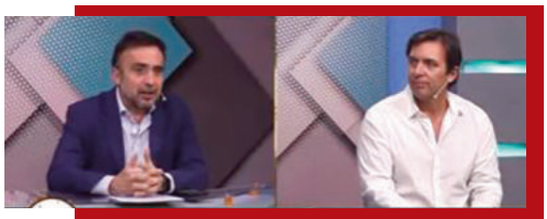

EDUARDO CÁCERES EN DE SOBREMESA, TRAS SER SOBRESEÍDO

"LOS HOMBRES HEMOS PERDIDO MUCHA IGUALDAD"

ARGENTINA SOLICITÓ FORMALMENTE A CHINA LA ADHESIÓN AL GRUPO DE LOS BRICS

LA AFIP DESCUBRIÓ UNA FÁBRICA DE CRIPTOMONEDAS EN UN FRIGORÍFICO LOCAL

Libreta de apuntes

Por JCB

Los muñecos y el niño

Esta hermosa foto fue tomada en 1979. Es un retrato del clásico festejo del día del niño que organizaba el gobierno provincial en el Estadio Aldo Cantoni. En la imagen aparece un chico saludando a dos figuras que tuvieron gran popularidad en esa época, los muñecos cabezones de Oreste Desgens. Con papel, engrudo, agujas, hilo, tela y pintura el hombre dio vida a personajes criollos y de Disney como Mickey, Minie, el pato Donald, los siete enanitos, Tribilín, entre otros. Durante más de treinta años estos personajes animaron festejos para niños, carnavales, fiestas provinciales como la Fiesta del Sol, actos de gobierno y de varias instituciones educativas. En el año 2004 los populares muñecos fueron declarados de "Interés Turístico" por la Subsecretaría de Turismo. (Foto y datos Oreste Desgens)

Paula Albarracín de Sarmiento y su hija Procesa

Esta fotografía de 1860 muestra a Procesa Sarmiento de Leonir, hermana de Domingo Faustino Sarmiento, junto a su madre, Paula. Procesa fue una de las hermanas de Sarmiento que sobrevivió al prócer. Doña Paula tuvo 14 hijos, muchos de los cules fallecieron de corta edad. Los que sobrevivieron fueron Procesa (artista), Bienvenida (fue directora de varios colegios), Paula y Rosario (obreras en el bordado y tejido) y Domingo Faustino Sarmiento.

Si te gustan las fotos del San Juan que no conociste, entrá en www.sanjuanalmundo.com el portal de la Fundación Bataller

HIPER ChangoMâs ChangoMâs

CHANGAZO

11 DÍAS DE SUPEROFERTAS
1 AL 11 DE SEPTIEMBRE

COMPRÁ TAMBIÉN EN > MâsOnline .com.ar

TONADITA CREMA X 200 CC
Precio x kg: $745
Stock 23000 un. (**)

BIZCOCHUELO FAVORITA VAINILLA X 450 GR
Precio x kg: $331 · Stock 7391 un. (**)

LUCCHETTI ARROZ PREPARADO X 240 GR
Precio x kg: $620
Stock 13136 un. (**)

ACUENTA BEBIBLE X 1 KG FRUTILLA Y VAINILLA
Stock 20000 un. (**)

GALLO ARRÓZ PREPARADO X 240 GR
Mix vegetales / Queso / Verdeo
Precio x kg: $620 · Stock 13136 un. (**)

TODO A $149 c/u

GREAT VALUE VAINILLAS X 160 GR
Precio x kg: $618,75 · Stock 42000 un. (**)

TONADITA QUESO UNTABLE X 190 GR
Precio x kg: $784,21 · Stock 20000 un. (**)

POSTRES SHIMY X 120 GR
Precio x kg: $1241,66 · Stock 20000 un. (**)

PREMEZCLA PIZZA INTEGRAL O GOURMET PUREZA X 550 GR
Stock 226133 un. (**)

GREAT VALUE PAN RALLADO REBOZADOR X 1 KG
Stock 7471 un. (**)

PUREZA HARINA CON LEVADURA P/ PIZZA 1 KG
Stock 20000 un. (**)

EMETH MERMELADAS POTE X 420 GR
Precio x kg: $346,76
Stock 20000 un. (**)

NO INCLUYE PRECIOS CUIDADOS Y PROGRAMAS DE PRECIO ACORDADOS CON EL GOBIERNO.

LA VIDA EN FOTOS

Congreso Internacional de Criminalística y Accidentología Vial

Con la presencia de representantes de Argentina, Chile, México y Perú comenzó el Congreso Internacional de Criminalistica y accidentología Vial que tiene como sede nuestra provincia. Las deliberaciones continuarán hasta el viernes, se realiza en el Centro de Convenciones Barrena Guzmán, y en el Teatro Municipal de la Ciudad de San Juan. Está dirigido a personal de las fuerzas de seguridad, funcionarios del Ministerio Público, abogados, peritos de parte, estudiantes de criminalística y de las carreras de seguridad, como también a toda persona que esté vinculada a la ciencia criminalística y pericias forenses. Se abordan diferentes campos de la ciencia criminalística, promoviendo el desarrollo de habilidades para la función pericial y el conocimiento científico, brindando conocimiento acerca de los instrumentos para la investigación científica en el área forense.

LA VIDA EN FOTOS

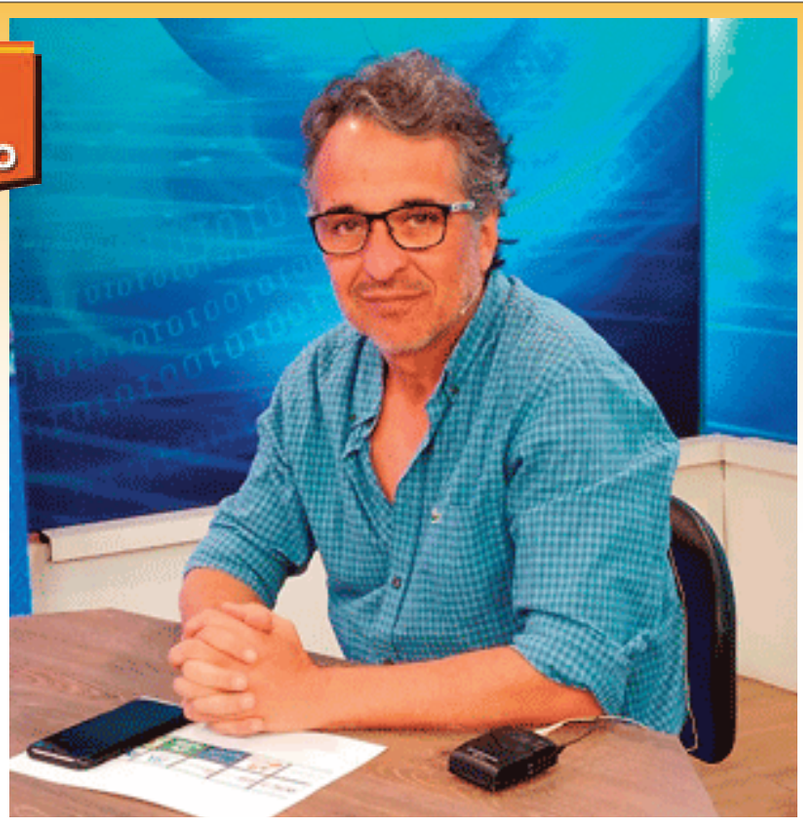

Alejandro Segovia con nuevos proyectos

Sin dudas, Alejandro Segovia se ha transformado en toda una revelación actoral. Este fin de semana se presenta nuevamente en el Teatro municipal y como ya nos tiene acostumbrado será a sala llena. Anoche estuvo en el programa La Ventana donde participó de la entrevista con opciones lo que fue un buen motivo para repasar su vida, sus opiniones y su decisión de regionalizar su actividad teatral ampliando sus actuaciones a Mendoza y otras provincias. ***(Ver video de la entrevista)***

Despedida de Emilia Soler en su mejor noche

Emilia Soler abrió para el team Lali en los cuartos de final de La Voz Argentina, y deslumbró. Con su "mejor presentación", la joven interpretó "Par mil" de Divididos y recibió halagos de los coach. "Más afinada que nadie, una vaina, una locura... Me pareció hermosísimo, no conocía la canción y me encantó. Estuve hipnotizado o idiotizado escuchándote. Me parece que fue impecable", le dijo Ricky. "Impresionante, la colocación de tu voz es de admirarte, te lo digo muy en serio, eres increíble. Hoy fue tu mejor presentación hasta ahora", añadió Mau. Lamentablemente en este concurso no se elige al mejor sino al que tiene más votos del público. Y Emilia quedó eliminada siendo, sin dudas, la mejor cantante. ***(Ver video)***

LA VIDA EN FOTOS

El licenciado Martínez

El lunes pasado, se recibió como licenciado en Seguridad Ciudadana, el Jefe de la Policía de San Juan, Comisario General (R) Luis Walter Martínez. Cursó la carrera en la Escuela de Seguridad de la Universidad Católica de Cuyo.

Internaron de urgencia al líder de "Los Enanitos Verdes"

Este martes internaron de urgencia a Horacio Eduardo "Marciano" Cantero, principal compositor, bajista y líder de "Los Enanitos Verdes". El cantante, que acaba de cumplir 62 años, fue ingresado en grave estado el pasado 29 de agosto en la Clínica de Cuyo, ubicada en la provincia de Mendoza donde reside actualmente. La información la dio a conocer una sobrina del músico, que dio su testimonio al diario local Los Andes, donde también aclaró que Cantero padece una afección renal.

LA VIDA EN FOTOS

Incendios por el Zonda

Como ocurre cada vez que hay viento Zonda, hay incendios de grandes dimensiones. En Niquivil se quemaron pastizales, al igual que un desarmadero en Santa Lucía por la Ruta 20, cerca de un conocido autoservicio mayorista. San Martín, Pocito y Rawson tambien tuvieron sus focos de fuego.

FBI halló información nuclear en la residencia de Donald Trump

Uno de los documentos ultrasecretos incautados por el Buró Federal de Investigaciones (FBI, por sus siglas en inglés) en la residencia del expresidente de Estados Unidos Donald Trump describía las capacidades nucleares y defensa militar de una potencia extranjera, reportó el diario The Washington Post. El periódico indicó que algunos de los documentos encontrados durante el allanamiento a la residencia de Trump en Mar-a-Lago el pasado agosto detallan operaciones estadounidenses de alto secreto tan vigiladas que muchos altos funcionarios de seguridad nacional las desconocen.

La automatización de tu casa
al alcance de tu mano
Ing. Alejandro Cerimedo. Casas Inteligentes 2645021384
DOMOTICA
SAN JUAN
INGENIERIA INTELIGENTE

DOMUM
DESARROLLADOR INMOBILIARIO
Viví la experiencia de tu propio hogar
Av. José Ignacio de la Roza 697 (O) 5to piso, Oficina 7
MÁS INFO

Obtené tu seguro de accidentes personales desde donde estés
Accedé a
www.cotizador.brokerandino.com.ar
y solicitalo en 4 simples pasos
1
Seleccioná la actividad, cantidad de personas y días de cobertura
Cotizar
2
Elegí la opción de seguro que más te convenga
Contratar
3
Completá los datos de la persona a asegurar
4
Pagalo online con el método de pago que más te guste.
Pagar
Y obtené tu seguro en el momento
Ingresá a
www.cotizador.brokerandino.com.ar
¡Y asegurate!
BA
BROKER ANDINO
asesores de seguros
Empresa
B
Certificada

ESTO PASÓ EN EL mundo

La OIEA calificó de “insostenible” la situación en la central nuclear de Zaporiyia

La agencia nuclear de la ONU reclamó instaurar una “zona de seguridad” en torno a la central ucraniana de Zaporiyia y advirtió que la situación es “insostenible” en la planta, ocupada por tropas rusas y escenario hoy de nuevos combates. El Organismo Internacional de Energía Atómica, dirigido por el argentino Rafael Grossi, advirtió en un informe de 52 páginas que “urge tomar medidas provisorias” en esa planta, como “el establecimiento de una zona de seguridad nuclear y de protección”. En el reporte, el OIEA remarcó las “condiciones extremadamente estresantes” en las que trabaja el personal ucraniano en la central de Zaporiyia, bajo control de las tropas rusas desde marzo pasado, apenas días después del inicio de la invasión de Rusia a Ucrania.

Boric despidió a sus ministros cercanos tras derrota en el plebiscito

El presidente de Chile, realizó un amplio cambio de gabinete en su gobierno, lo que fue impulsado con más fuerza desde que el Rechazo ganara ampliamente en el plebiscito de salida desarrollado el 4 de septiembre pasado.
En total fueron cinco cambios ministeriales que realizó el presidente Gabriel Boric. Entre los reajustes más importantes se confirmó que en el ministerio del Interior la ex secretaria de Estado, Izkia Siches, fue alejada de su puesto y reemplazada por Carolina Tohá, una política de larga trayectoria y que se destaca por ser una histórica militante del Partido Por la Democracia.

China confinó a 65 millones de personas por el COVID

Cuando en otros lugares del mundo la pandemia pareciera haber quedado atrás, en China, donde nunca se informó sobre cantidad de contagios y muertes, aumentan las restricciones ante casos de COVID.
Esta medida, que también incluye la prohibición de desplazamientos dentro del país en los próximos feriados nacionales, se da a un mes del congreso del Partido Comunista.
La mayoría de las 21 millones de personas en la ciudad suroccidental de Chengdu estaban confinadas a sus apartamentos o complejos residenciales, mientras que en la ciudad portuaria de Tianjin se suspendieron las clases presenciales.

Desde el inicio de la pandemia, China ha puesto a decenas millones de personas bajo confinamientos que se cumplieron con firmeza, y en ocasiones impidieron que la gente pudiera conseguir comida, atención médica o productos básicos.

Buscar soluciones que no generen discusiones

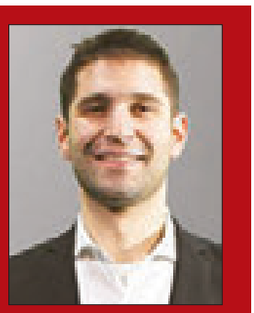

Por Mariano Eiben

La cuestión energética fue, es y será el tema de conversación en Europa por un largo tiempo. Luego de semanas donde el precio de la luz alcanzó picos históricos cada día y ya se prevé que el consumo de gas en invierno será caótico, los gobiernos entendieron que concientizar a la población sobre la importancia del ahorro, más medidas como apagar la iluminación de monumentos o de edificios públicos de noche, es insuficiente. La búsqueda de alternativas traducidas en obras entre países toma el centro de la escena; en este caso, con el proyecto de construcción, o mejor dicho, con la retoma de la construcción de otro gasoducto entre Francia y España, cuyas obras se frenaron en el 2019.

▲ ▲ ▲

El gasoducto entraría a España vía Catalunya y cuenta con el apoyo de Alemania, pero la principal oposición al proyecto parte desde la misma Francia. El presidente Macron niega que el nuevo gasoducto, llamado Midcat, vaya a "resolver las carencias continentales de gas", al margen de que su construcción no se justifique por motivos energéticos y ambientales. Actualmente hay dos gasoductos entre Francia y España que están funcionando bien y se encuentran lejos de estar saturados, lo que constituye otro motivo que Macron aduce para no apoyar la nueva obra. Cabe recordar que los países de la Unión Europea, al moverse en bloque, pueden agilizar la tramitación de este tipo de obras de infraestructura que implica la vinculación entre estados miembros cuando el proyecto es declarado de interés; y en los tiempos que corren, conseguir una firma y una manera de financiación es esencial.

▲ ▲ ▲

La Comisión Europea establece que toda inversión que conecte las terminales de gas natural licuado de la península Ibérica con la red gasística europea podría "contribuir a diversificar más el aprovisionamiento de gas en el mercado interno", y "ayudaría en el potencial futuro del hidrógeno verde" de España, Portugal y el norte de África. Es improbable que España sufra falta de gas este invierno, pero el apoyo a este tipo de proyectos resulta clave de cara a futuro, ya que son obras que perduran en el tiempo, más allá de la coyuntura.

> **"Luego de semanas donde el precio de la luz alcanzó picos históricos cada día y ya se prevé que el consumo de gas en invierno será caótico, los gobiernos entendieron que concientizar a la población sobre la importancia del ahorro, más medidas como apagar la iluminación de monumentos o de edificios públicos de noche, es insuficiente".**

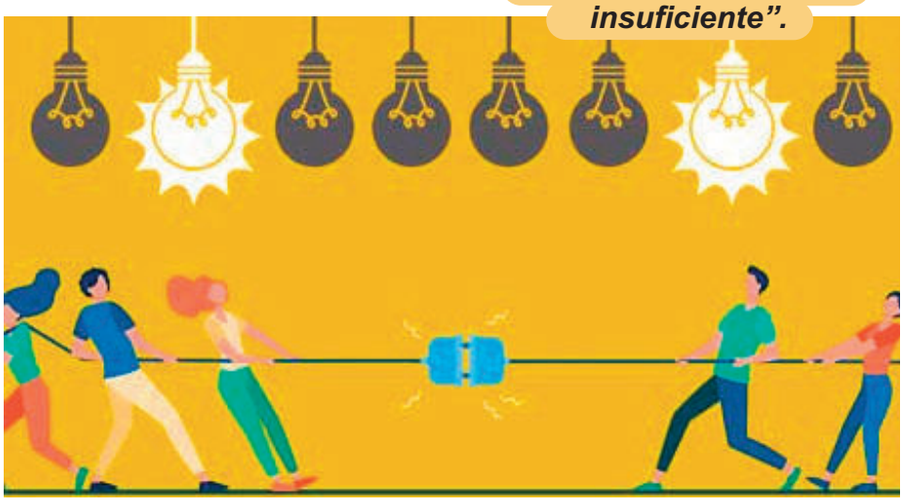

▲ ▲ ▲

La Comisión también evalúa implementar más medidas, como obligar a reducir el consumo de electricidad en las horas pico en un 5% y establecer un tope al precio que pueden cobrar las empresas eléctricas en el caso de fuentes renovables y otras que no sean gas; además, quiere que los veintisiete países socios adopten medidas que permitan "reducir el consumo general de electricidad de todos los consumidores". Para ello recomienda la instalación de contadores inteligentes en cada hogar que permitan llevar registro del consumo. El paquete de medidas incluye otras tres propuestas: aplicar a los "inesperados beneficios" de las productoras de energías fósiles una "contribución solidaria"; apoyos a las compañías energéticas afectadas por la volatilidad de los mercados y, finalmente, imponer un tope al precio del gas ruso. Esto último ha sido considerado por Putin como una iniciativa sin futuro y ha amenazado con limitar la exportación de granos ucranianos en barco hacia Europa.

▲ ▲ ▲

Se prevé que por las olas de calor todavía hay mucho verano europeo por delante, pero el invierno llegará indefectiblemente y con él, el momento de tomar medidas menos amistosas.

Argentina solicitó formalmente a China la adhesión al grupo de los Brics

El embajador argentino en China, Sabino Vaca Narvaja, anunció este miércoles en el foro de los BRICS que tuvo lugar en la ciudad de Xiamen que la semana pasada el presidente Alberto Fernández envió una carta a su par chino, Xi Jinping, en su carácter de presidente pro tempore del foro regional, para solicitarle formalmente la inclusión de la Argentina en el bloque de países que integran Brasil, Rusia, India, China y Sudáfrica.

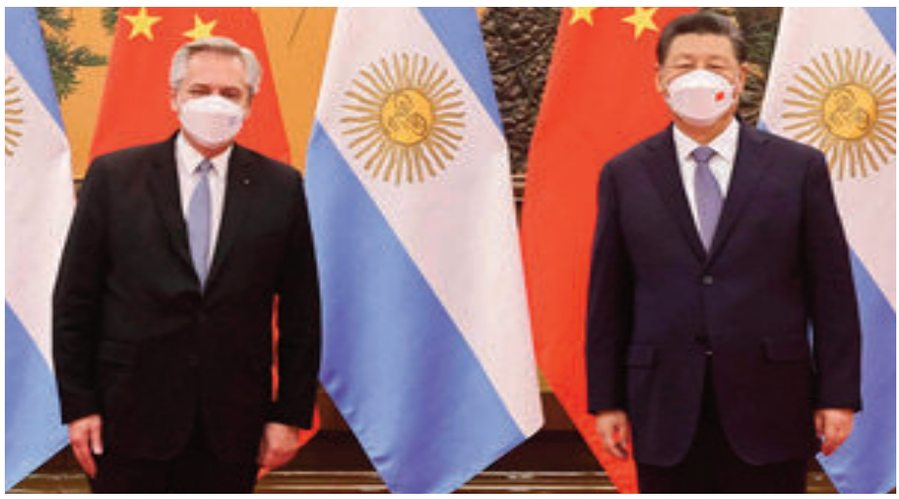

Alberto Fernández y Xi Jinping.

Durante su discurso en la ciudad costera de china, el máximo representante argentino en China expresó: "El Gobierno argentino tiene una posición clara respecto de los Brics. Para nosotros, el grupo, es una excelente alternativa de cooperación frente a un orden mundial que ha demostrado estar creado por y para el beneficio de unos pocos. Estoy convencido que estamos frente a la oportunidad histórica para plantearnos el desarrollo de una verdadera estrategia conjunta entre nuestros países que haga frente a este complejo escenario global".

La Embajada argentina en China informó que en el evento sobre la cuarta revolución industrial y que contó con la participación del viceministro de Industria de China, el gobernador de Fujian y los embajadores de Brasil, Sudáfrica y Rusia, se repasaron las **ventajas y beneficios de incluir a la Argentina en el grupo**.

Los países presentes en el foro destacaron durante las discusiones que la **Argentina es un país líder mundial en la producción de alimentos y tiene un enorme potencial energético que los miembros de los BRICS consideran como un factor clave para la transición a fuentes de energía limpia**. A nivel político, se hizo hincapié en que este año la Argentina fue elegida por todos los integrantes de la Comunidad de Estados Latinoamericanos y caribeños (Celac) para para ejercer la presidencia pro témpore, una muestra del liderazgo a nivel político regional.

Precios Cuidados: siete cortes de carne mantendrán su precio hasta fin de mes

Lo informó la Secretaría de Comercio, que difundieron la lista con las piezas que no tendrán aumentos hasta el próximo 30 de septiembre. Informaron que se trata de "los siete cortes más representativos del consumo de los argentinos y las argentinas a precios acordados".

Se trata del asado de tira, el vacío, el matambre, la falda, la tapa de asado, la nalga y la paleta.El Gobierno aclaró que la región patagónica tiene un diferencial de precio del 6% y que los cortes disponibles allí no tienen hueso.

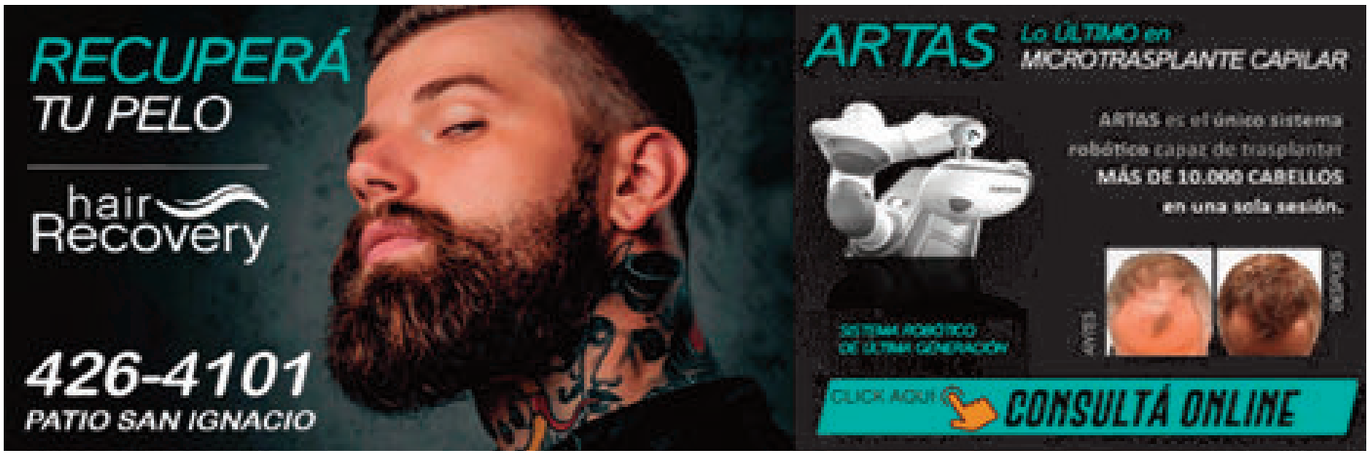

OBRAS SANITARIAS

SITIO WEB RENOVADO

Gestioná tus pagos de forma FÁCIL Y RÁPIDA Y MANTENETE INFORMADO.

A través de las distintas secciones, podrás:

- Pagar tus facturas de forma online.
- Obtener información sobre todas las obras que OSSE realiza en distintos puntos de la provincia.
- Realizar reclamos y consultas, sin moverte de tu casa.

Sección Mundo Educativo

Encontrarás toda la información referente al importante cuidado del agua potable y cloacas, proporcionada en folletos, videos y juegos, destinada para consulta y uso de actividades áulicas de cualquier docente.

INGRESÁ A

WWW.OSSESANJUAN.COM.AR

OSSE — GOBIERNO DE SAN JUAN

RECORRIENDO MENTIDEROS

La oposición avanza con el pedido de interpelación a Aníbal Fernández y Rossi

Desde cómo llegó un arma a 10 cm de la cara de la vicepresidenta y la seguridad no hizo nada con eso, hasta cómo no había informes de Inteligencia previos que pudieran adelantar o prever un hecho de ese tipo.

En el pedido de interpelación, la oposición pide explicaciones "verbales correspondientes a la actuación de la custodia de la vicepresidenta". Y solicita **"todo lo referente a la cantidad de efectivos que forman parte de la custodia de Cristina, las medidas tomadas antes y después del atentado para la seguridad de la vice y las tendientes al esclarecimiento del intento de magnicidio y el correspondiente deslinde de responsabilidades"**.

Agustín Rossi y Aníbal Fernández

Cristina Fernández recibió a Capitanich y Kicillof

La vicepresidenta recibió a Jorge Capitanich y a Axel Kicillof, quienes más temprano se habían reunido en el Consejo Federal de Inversiones donde destacaron la necesidad de la "pacificación nacional" y una convocatoria para una "Comisión por la Paz y la No Violencia" a raíz del atentado que sufrió Cristina la semana pasada. Previamente, los mandatarios, a través de un comunicado de prensa, exaltaron la **"necesidad de contribuir hermanados a un clima de pacificación nacional"**.

La respuesta de la UIA al presidente

El presidente de la Nación envió una carta a la Unión Industrial Argentina por el Día de la Industria, pero además de las felicitaciones de rigor incluyó una demanda: "Ustedes también deben colaborar para poder encauzar las variables macroeconómicas, entre ellas, la inflación. En muchos casos, sólo se trata de que cumplan con los compromisos que se asumieron", dijo Fernández.

El presidente de la entidad fabril, Daniel Funes de Rioja respondió que la industria necesita "políticas de Estado" transversales en todo el arco político. **"Lo que necesita la industria son reglas de juego, respeto a la ley, a los derechos humanos, los laborales, ambientales y a la calidad de la función estatal"**, concluyó

Daniel Funes de Rioja

QUEDÓ SIN VIGOR LA PROHIBICIÓN A MODIFICAR EL CÓDIGO ELECTORAL 18 MESES ANTES DE LOS COMICIOS

Con más de dos tercios de los votos diputados abrió la posibilidad de establecer la ley de lemas o similar

Con veintiséis votos positivos y nueve en contra, la Cámara de Diputados de San Juan dejó sin vigor la Ley 613-N que prohíbe toda modificación al sistema electoral vigente, dentro de los 18 meses previos al acto del comicio. Como se trata de una ley decisoria requería para su aprobación los dos tercios de votos de los legisladores presentes, la cual fue alcanzada ampliamente sobre un total de treinta y cinco diputados presentes.

▲ ▲ ▲

La sesión especial estuvo encabezada por el vicepresidente primero, diputado Eduardo Cabello, quien estuvo acompañado por los secretarios Legislativo, Nicolás Alvo; y Administrativo, Roberto Iglesias.

▲ ▲ ▲

En la ocasión, la fundamentación como miembro informante estuvo a cargo de la diputada Celina Ramella quien sostuvo que “esta Ley nace del consenso de las distintas fuerzas políticas que componen esta Cámara de Diputados, y tiene por finalidad permitir la incorporación de un nuevo Sistema Electoral para la provincia posibilitando la participación de todos los ciudadanos y ciudadanas que quieran competir en las elecciones generales. Nuestra Constitución provincial impone una serie de exigencias a fin de que conforme al tipo de Ley que se trate pueda ser modificada, sustituida o derogada habida cuenta de que ningún sistema de fuente normativas puede ser estrictamente rígido debido a los cambios sociales, culturales, y políticos en que está inmersa la ciudadanía”.

La sesión fue presidida por el diputado Eduardo Cabello.

▲ ▲ ▲

Seguidamente agregó “nuestra Constitución Provincial en el artículo 156º distingue cuatro tipos de leyes. Las leyes decisorias, las leyes de base o

Pasa a página siguiente ▼

NOTA DE TAPA

CON MÁS DE DOS TERCIOS DE LOS VOTOS...

▼ *Viene de página anterior*

programas legislativos, las leyes técnicas o reglamentarias y las medidas. Para cada una de ellas impone un tratamiento específico. Para las Leyes decisorias impone un quorum calificado y en el artículo 163 impone además que sea modificada en una sesión convocada especialmente para este fin. En el artículo 156º se exige que las leyes decisorias se adopten con este trámite ordinario y con los dos tercios de los miembros presentes en diputados".

▲ ▲ ▲

Durante el debate manifestaron su postura a favor de la abrogación la diputada Florencia Peñaloza del bloque ConFe Somos San Juan; las legisladoras Marcela Monti y Fernanda Paredes y los diputados Juan Carlos Abarca, Gastón Berenguer, Miguel Núñez y Federico Hensel del bloque Justicialista; los diputados Leonardo Gioja del bloque Lealtad, Horacio Quiroga del bloque Frente Grande- Unidad Ciudadana; Andrés Chanampa y Edgardo Sancassani del bloque Bloquista; y el diputado Marcelo Mallea del bloque Del Este.

▲ ▲ ▲

Mientras que las diputadas Marcela Quiroga, Nancy Picón y el diputado Carlos Jaime Quiroga del bloque Producción y Trabajo; el legislador Gustavo Usín del bloque Actuar y el diputado Enrique Montaño del bloque San Juan Primero expresaron su postura en contra del proyecto en tratamiento porque señalaron que no están respetando los plazos que la misma ley en cuestión establece para modificar el sistema electoral.

Celina Ramella

Juan Carlos Abarca

Edgardo Sancassani

Leonardo Gioja

Gladis Picón

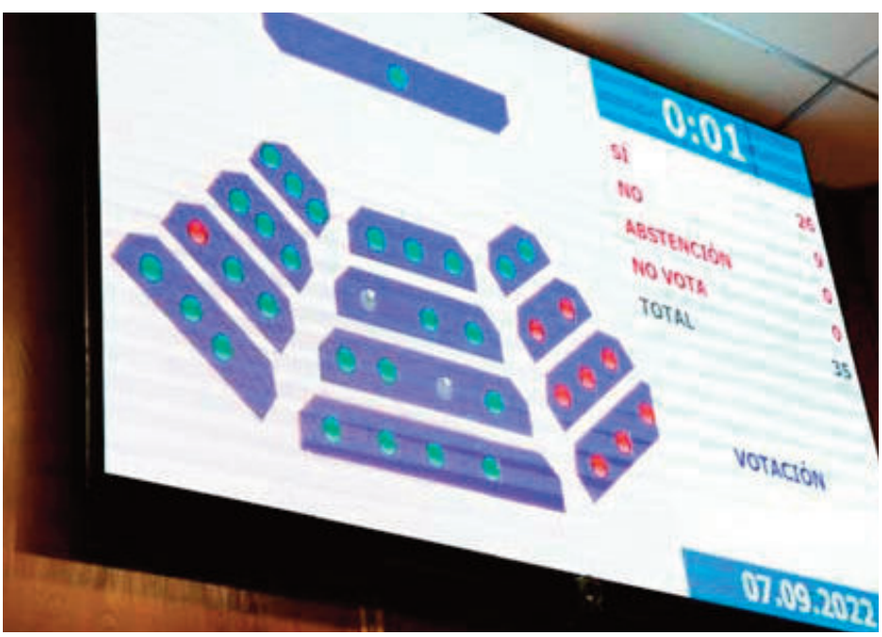

Marcela Quiroga

EDUARDO CÁCERES EN DE SOBREMESA, TRAS SER SOBRESEÍDO

“Los hombres hemos perdido mucha igualdad”

El ex diputado nacional por el PRO de San Juan, Eduardo Cáceres, estuvo en el programa De Sobremesa tras ser sobreseído en forma “total y definitiva” por la Justicia sanjuanina en una causa en la que había sido denunciado por **lesiones y violencia de género** por parte de otra encumbrada dirigente del PRO de esa provincia, **Gimena Martinazzo**, con la que tuvo una relación de pareja.

▲ ▲ ▲

El sobreseimiento fue dictado por el juez **Carlos Alberto Lima**, en línea con un dictamen en ese sentido de la fiscal **Claudia Yanina Galante**, avalado el último 9 de agosto por la Fiscal de Cámara, **Silvina Gerarduzzi**, luego de evaluarse la prueba producida en el expediente.
“La totalidad de las probanzas incorporadas en la causa, **arrojan el conocimiento necesario para el dictado de una sentencia de Sobreseimiento total y definitivo en favor de Eduardo Augusto Cáceres”**, había sostenido la fiscal Galante en su dictamen.

▲ ▲ ▲

La fiscal recordó que la denuncia fue efectuada por Martinazzo el 25 de noviembre de 2020 a las 11.25 en la Comisaría de la Mujer, “de la que surgen **contradicciones e inconsistencias**, en relación al relato de la denunciante”, al de su hija -que fue testigo- , al informe médico legista y a las pruebas presentadas por la defensa.
En la investigación, **no se pudieron acreditar las lesiones denunciadas por Martinazzo,** que en algún momento Cáceres aseguró que se habían producido durante un tratamiento estético.

Política y género

El caso estuvo rodeado desde el arranque por **fuertes condimentos políticos**. Cáceres -abogado y político sanjuanino, hoy de 47 años- iba por su segundo mandato como diputado nacional, que finalizó en diciembre pasado tras haber ingresado al Congreso en 2013. Había sido uno de los precursores del PRO en el interior.
Cuando Martinazzo lo denunció, la mujer -una importante dirigente del Departamento Rawson sanjuanino- debió salir a aclarar que no aspiraba a quedarse con la banca. Es que Martinazzo, vicepresidenta del PRO en San Juan, **era quien lo seguía en la lista y la hubiera ocupado si Cáceres de veía obligado a renunciar a causa de la situación.**
Cáceres fue procesado inicialmente por el juez Federico Rodríguez (en el sistema de justicia viejo en la provincia) por el delito de lesiones leves agravadas por el vínculo. Este procesamiento fue apelado por la defensa del entonces diputado y recayó en una Cámara Penal. Un triunvirato de jueces confirmó el procesamiento y agregó un agravante: lesiones leves agravadas por el vínculo **y por mediar violencia de género**.
Cáceres negó de entrada los hechos y afirmó estar siendo víctima de una falsa denuncia.
A diferencia de otros casos en la política vinculados con denuncias por cuestiones de género, Cáceres hizo un caso activo de su cuestión personal y presentó un proyecto de ley, la “Ley Alejo”, que pone el foco en las falsas denuncias por violencia de género hacia los varones y tipifica los impedimentos de contacto con los hijos, como violencia psicológica.

▲ ▲ ▲

Durante su participación en el programa **De Sobremesa** -fue su primer entrevista tras conocerse este resonante caso-, Caceres explicó que “ante la Justicia, los hombres hemos perdido mucha igualdad. Cuando te acusan, las noticias y las tapas de diarios están a la orden del día pero cuando la Justicia comprueba la falsa denuncia no pensamos en el daño que ya hizo esa denuncia”, dijo Cáceres.

SERVICIO DE PEDIATRÍA
TURNOS PARA CONSULTORIOS AL
264 6243561
Mañana de 8 a 12 hs.
Tarde de 16 a 20hs.
CIMYN
Centro Integral de Salud

PINTURAS
DURAPRO
ENCONTRANOS EN LAS
MEJORES FERRETERÍAS,
EN TU BARRIO.
0810 999 7799
www.durapro.com.ar

La AFIP descubrió una fábrica de criptomonedas en un frigorífico local

La AFIP logró descubrir una granja de minería de criptomonedas en la provincia de San Juan, que se encontraba oculta dentro de una cámara equipada para refrigeración, en la cual supuestamente se almacenaba fruta, según había declarado el dueño de la misma.
Según lo comunicado por AFIP, la persona investigada había realizado la importación de equipos específicos para realizar minería de ciptomonedas utilizando la empresa de la cual es socio, valiéndose de la Capacidad Económica Financiera (CEF) de la firma para realizar la importación de bienes de una actividad no declarada. En primera instancia, el contribuyente expresó ante los agentes fiscalizadores que dichos equipos los había vendido, sin recordar quiénes eran sus clientes. Sin embargo, tras la insistencia de los inspectores concluyó en brindarle el acceso al sitio donde funcionan los mismos.

Durante el procedimiento se logró identificar la billetera virtual con la cual opera el contribuyente para la comercialización de las criptomonedas.
El domicilio en el cual se localizaron los equipos de minería figura a nombre de la madre del responsable, determinándose que el medidor registraba consumos relevantes de energía eléctrica, los cuales resultan concordantes con los generados por los procesadores y placas de video necesarios para el proceso de generación de criptomonedas.

ESTO PASÓ EN San Juan

San Juan exportó por más de $600 millones de dólares en el primer semestre

El Instituto Nacional de Estadísticas y Censos, informó que las exportaciones de la provincia de San Juan totalizaron 607 millones de dólares, lo que significó un 32,7% del total de la región Cuyo.
Estas cifras representaron una suba de 18,3% respecto al mismo período de 2021.
Entre los productos más relevantes estuvieron los preparados de hortalizas, legumbres y frutas que incrementaron sus envíos 43,5% en este período; y productos farmacéuticos, que concentraron 4,6% de las exportaciones.

Coronavirus en San Juan: 340 nuevos contagios

El Ministerio de Salud Pública informó que según los registros correspondientes a la semana del 28 de agosto al 3 de septiembre, se confirmaron 340 nuevos casos de covid-19, de los cuales 8 están internados. De esta manera, el total de contagios desde el inicio de la pandemia ascendió a 154.366. Están internados 8 pacientes en total, 7 en clínica médica sector COVID-19 y 1 en Terapia Intensiva.

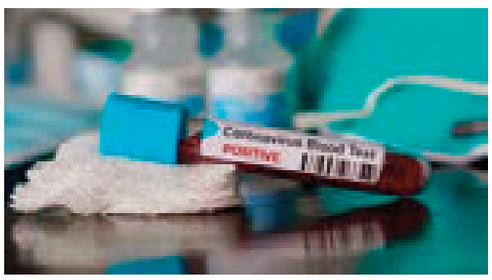

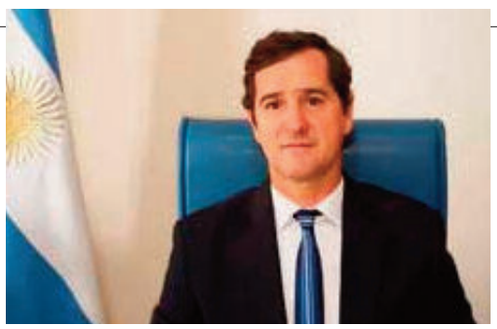

Juan Cruz Córdoba

La Municipalidad de Rivadavia analiza adelantar las elecciones

Fue el presidente del Concejo Deliberante del departamento, Juan Cruz Córdoba, quien aseguró que por estos días se analizan todas las posibilidades, tras mostrarse en contra de la Ley de Lemas, que podría ser aprobada en la Cámara de Diputados.
El edil sostuvo que esta legislación no es elección directa, es una elección totalmente indirecta y en la cual se suman votos de distintas personas y que puede ganar alguien que sacó menos votos que la persona más elegida.
En este escenario Córdoba dijo que no se descarta adelantar las elecciones a intendente y concejales en el 2023.

OSSE anunció un nuevo incremento en las tarifas de agua potable y cloacas

Por segunda vez en el año, Obras Sanitarias Sociedad del Estado retocó las tarifas de los servicios de agua y cloacas para sus usuarios, tomando en cuenta que algunos usuarios verán afectados los subsidios que tenían. El presidente de la institución, Guillermo Sirerol destacó que el aumento aplica para septiembre y se pagará con la boleta del mes de octubre. La nueva tarifa residencial, no residencial y para comercio e industria son las afectadas, puntualizó el funcionario. En tanto el 92% de los usuarios de OSSE pertenece a la categoría de los usuarios mínimos y tienen un subsidio del 22%. En el caso del comercio, se hará una quita del 100% del subsidio escalonadamente.

Guillermo Sirerol

FUE RECTOR DE LA UNSJ Y MINISTRO DE LA CORTE

Falleció Hugo Médici, un intelectual con estilo

Hay una imagen que se me quedó grabada. Debe haber sido en el mes de noviembre, cuando el sol sanjuanino llevaba los termómetros a 40 grados en la siesta. El hombre salió de la escuela de Comercio y fue hacia la Plaza Aberastain. La imagen se quedó grabada en mi memoria porque no es común en este San Juan nuestro ver una persona tan elegante, con impecable traje claro, moñito y sombrero.
El protagonista de esa visión era el doctor Hugo Segundo Médici, abogado de profesión quién fuera rector de la Universidad Nacional de San Juan y ministro de una Corte de Justicia junto a Jaime Velert, Gascía Castrillón, Eduardo Podestá y Gustavo Sambrizzi, recordada por las buenas relaciones con el periodismo.

Hugo Segundo Medici,de moñito, junto a Raúl Alfonsín y Leopoldo Bravo, durante un acto en la UNSJ

Luego, con el tiempo, tuvimos oportunidad de compartir en el quincho de El Nuevo Diario una comida con los integrantes de esa corte. Un hecho inédito. Y, como siempre, disfrutamos de los conocimientos y la capacidad de Médici para transmitir sus ideas.
Digamos, como anécdota, que los fallos de Médici eran fácilmente identificables pues sus escritos abundaban en términos latinos.

Médici con Jorge Luis Borges, designado doctor Hoonoris causa durante su gestión en la UNSJ.

Como rector normalizador de la Universidad Nacional de San Juan, designado por el gobierno de Alfonsín en 1984 fue quien, el 16 de mayo de 1986, entregó el rectorado a las primeras autoridades electas por los propios claustros.
Esa primera elección se hizo con estatutos prestados. Si, se hizo según la normativa establecida por el Estatuto de la Universidad Nacional de Cuyo, que la UNSJ había asumido como propio.
El gobierno de Alfonsín había derogado la Ley Universitaria 22.207, del periodo militar, y las universidades debían regirse por los estatutos vigentes a julio de 1966. Las casas de estudios creadas con posterioridad a ese año podrían optar, entre esos estatutos, el que consideraran más apropiado.
Así fue como la UNSJ conducida por Médici, eligió regirse por el de la universidad mendocina, luego de hacerle algunas modificaciones para adaptarlo al medio local.

Esta normativa fue la que rigió en la primera elección de autoridades propias. Una asamblea integrada por representantes de los estamentos de docentes (concursados), alumnos y graduados, además de los flamantes decanos también electos democráticamente, fue la que eligió al arquitecto Sebastian Villar. Como primer rector.
Tras su paso por la función pública no tuvimos oportunidades de nuevas charlas con Médici. Si la tuvimos en cambio con su hijo, Fabrizio Médici, actual fiscal de Cámara y el que, al igual que su padre, nunca deja de atender al periodismo cuando es requerido.
Pero vuelvo al doctor Hugo Médici. Esta mañana nos llegó la noticia que había fallecido. Por encima de los altos cargos que en vida ocupó me queda la imagen de un intelectual caracterizado por su elegancia y estilo.

JCB

Médici y los restantes integrantes de la Corte durante la cena en el quincho de El nuevo Diario.

Obtene tu
DESCUENTO
ESPECIAL !!!

Presiona aca!

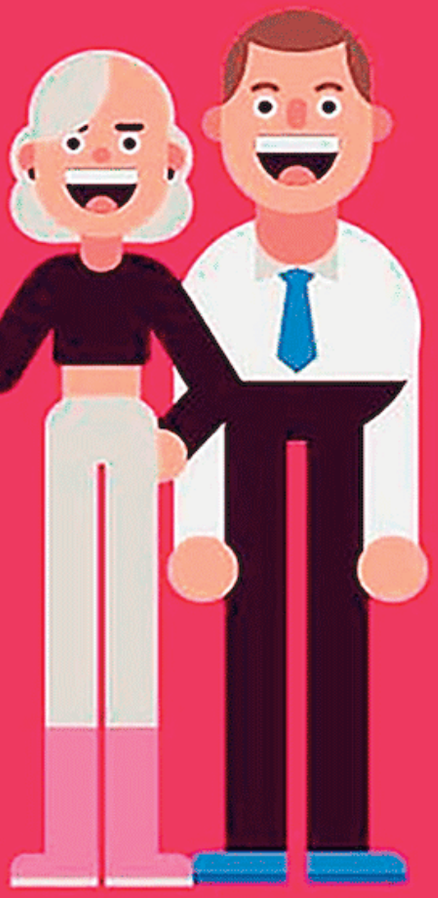

La medicina prepaga
que se adapta a vos.

Prevención Salud
de SANCOR SEGUROS

0810 888 0010 | prevencionsalud.com.ar

Superintendencia de Servicios de Salud | 0800 222 SALUD (72583) | www.sssalud.gob.ar | Nº de Inscripción RNEMP: 1679

INSTITUTO
DE TRAUMATOLOGÍA

Servicios:
- Consultorios Externos y Guardias Médicas las 24 hs
- Internación con camas ortopédicas de primer nivel
- Radiografías, Resonancias, Tomografías, Ecografías
- Kinesiología y Rehabilitación
- Médicos Traumatólogos, Clínica Médica, Cardiología, Flebología, Nutricionista
- Laboratorio de Análisis Clínicos
- Hemoterapia y Terapia Regenerativa

EL INSTITUTO DE
TRAUMATOLOGIA SIEMPRE
A LA VANGUARDIA EN SALUD

TURNOS INMEDIATOS - INFORMES EN 24 HS
Instituto de traumatología.sj | Instituto de Traumatología Ortopedia y Rehabilitación

LAPRIDA 239 OESTE entre Sarmiento y Catamarca
INFORMACIÓN horarios y turnos 4220323 - 4220324
264-4626677

CULTURA

PARA ARTISTAS LOCALES

Inscriben para Pre Cosquín y Pre Laborde

Se abrió la convocatoria para artistas sanjuaninos que quieran participar en Pre Cosquín 2023 y Pre Laborde 2023.

Para el Pre Cosquín, los interesados **podrán inscribirse de forma presencial hasta el 17 de octubre en Espacios Compartidos** (Ferro Urbanístico, esquina 25 de mayo, Capital). Los días y horarios disponibles son de lunes a miércoles de 9.30 a 13 y jueves a viernes de 14 a 17. Como único requisito deberán llevar una copia de DNI en una sola hoja.

Las convocatorias serán el 21 y 22 de octubre en la Plaza Hipólito Yrigoyen. Por su parte la presentación artística será evaluada por los jurados de danza, Jorge Caballero (Bs.As), Daniela Sosa (San Luis), Juan Peletier (San Juan). En tanto, los jurados de música serán: Cristian Capurelli (Bs.As), María Fernández Cullen (Bs.As/San Juan) y Marcelo Bartolomé (San Juan).

En cuanto al Pre Laborde, **los aspirantes tienen tiempo de inscribirse hasta el 24 de octubre** mediante el siguiente contacto 264 514-4623 o bien personalmente de lunes a miércoles de 9.30 a 13 y jueves a viernes de 14 a 17 en Espacios Compartidos.

El espectáculo local se llevará adelante el 29 de octubre en Plaza Hipólito Yrigoyen conformado por los siguientes jurados de danza: Sergio Salazar (San Juan), Ismael Martínez (La Rioja), Silvia Serbini (Bs As / La Rioja). Los jurados de música serán Marcelo Bartolomé y Paola Hascher de San Juan.

EN SALA Z

Nueva función de “Amigos y que”

Vuelve a ponerse en escena la obra teatro “Amigos y que”, del elenco Abejorros. Actuarán Alicia García Alarcón y Cristian Ruarte.

“Amigos y qué” es una obra de teatro contextualizada en la comedia. Los personajes son dos, mujer y hombre como actores principales. Además de personajes que se suscitan en el transcurso de la misma, interpretados también por los actores mencionados.

Lo que busca es reivindicar la amistad entre el hombre y la mujer a partir de planteos internos que se hace cada uno de estos personajes que atraviesan las distintas etapas de su vida. Como objetivos secundarios se desprenden temas tales como el bullying, el machismo, la construcción de la personalidad y la defensa de conceptos como la amistad y el amor.

Se pueden conseguir los tickets anticipado a 600 pesos en boletería de Sala Z (Pedro Echague 475 oeste) en horario de comercio y on line en: https://www.passline.com/eventos/amigos-y-que-nueva-funcion

EN SEPTIEMBRE

Festival de teatro independiente

“Situado” es el nombre del festival de teatro independiente que se realizará desde el 7 de septiembre hasta el 11 de septiembre.
La agenda arrancó en la Facultad de Filosofía, este miércoles 7 a las 11, con una conferencia de apertura. A las 15 con un laboratorio de actuación y creación. La actividad continuará esta jornada con el mismo laboratorio, a las 15.

El viernes a las 21, se realizará en El Avispero, “Larvario Situado”, la muestra que se montará en el laboratorio de creación y actuación. El sábado 10, se realizará la conferencia a cargo de José Luis Valenzuela, a las 11,30 en la Facultad de Filosofía. Luego a las 15 se realizará el encuentro entre teatristas “Pensar el futuro. En el Museo de la Historia Urbana.

A las 23 de ese día se pondrá en escena “Entrégame el anzuelo de los días”, de Paula Sánchez, en el Museo de la Historia Urbana. Todo cerrará el domingo11, a las 21, con la presentación de “Cubo” en El Avispero.

Conocete a ti mismo

Por Ana María Nieto de García*

"Conócete a ti mismo y conocerás el universo y a los dioses" *estaba escrito a la entrada del Oráculo de Delfos, ciudad griega situada al pie del Monte Parnaso.*

▲ ▲ ▲

● ***"Conócete a tí mismo"*** *es para Sócrates, el principio de la sabiduría.*
"En esto consiste la sabiduría, en conocerse a sí mismo".
"No podría consentir nunca que un hombre que no tenga conocimiento de sí, pudiera ser sabio".

▲ ▲ ▲

Estas expresiones suyas figuran en el Diálogo de Platón: "Alcibíades" Este era un hombre que pretendía ser gobernante, y lo que el maestro intenta hacerle ver es que antes debe saber gobernarse a sí mismo, y que esto no podrá lograrlo si no se conoce.

▲ ▲ ▲

El principio de la sabiduría está entonces en conocerse a sí mismo.
Y es el principio porque desde ahí Sócrates se plantea qué es el ser humano, qué es el bien y la virtud. Estaba convencido de que si se conoce el bien, se actúa bien; por tanto quien actúa mal lo hace por ignorancia. Es necesario conocerse a sí mismo, alcanzar el bien y la virtud para acceder a la felicidad.

▲ ▲ ▲

Conocerse a sí mismo fue el punto departida de la filosofía socrática, y es una tarea necesaria a todo hombre en todos los tiempos, es absolutamente personal y difícil*, porque como sabemos, y bien lo expresa Nietzche: "cada cual es para sí mismo el más lejano"*

▲ ▲ ▲

> ***"Para conocerse a sí mismo es necesario mirarse para reconocer virtudes y defectos, fortalezas y debilidades, talentos, lo que pensamos y sentimos. Es una tarea de toda la vida..."***

Para conocerse a sí mismo es necesario mirarse para reconocer virtudes y defectos, fortalezas y debilidades, talentos, lo que pensamos y sentimos. Es una tarea de toda la vida...

▲ ▲ ▲

Requiere coraje. Es más fácil aturdirse, no querer verse, mentirse a sí mismo o querer hacer mentir al espejo (como la bruja en el cuento de Blanca Nieves)

▲ ▲ ▲

Exige humildad para aceptar la verdad de lo que somos, para asumirse y a partir de ahí desarrollar el ser personal y lo que queremos hacer.

▲ ▲ ▲

● *Continúa el aforismo de Delfos* ***"...y conocerás el universo",*** *el conocimiento de sí aparece como necesario antes de conocer el universo e indagar las causas y las leyes que lo rigen, porque ¿de qué vale conocerlo todo si no me conozco a mí mismo? ¿qué clase de sabiduría es esa?*

● ***"...Y a los dioses"*** *finaliza. Conocer a los dioses no me parece que deba leerse como tentación a la vanidad humana; tal vez sí pueda entenderse como una invitación a ir más allá, una apertura al misterio, a lo divino, a la búsqueda de respuestas que ni el yo ni el mundo ofrecen.*

▲ ▲ ▲

En definitiva, la inscripción en el Oráculo parece querer mostrar un itinerario de la sabiduría humana: desde el conocimiento de sí, apertura al mundo y a lo trascendente.

**Profesora de Filosofía*
Ex Ministra de Educación

Voraz incendio en Albardón

En horas de la tarde de ayer martes, el fuego arrasó con las pertenencias de una familia que reside en Albardón. Ocurrió cerca de las 16:30, en una vivienda ubicada sobre callejón Arévalo. Afortunadamente, no se registraron heridos, aunque sí grandes pérdidas materiales.
Según lo consignado por fuentes policiales, el incendio inició cuando nadie se encontraba en casa. El fuego se inició por un cortocircuito, en el tendido eléctrico de la vía pública. Eso hizo que algunos chispazos cayeran sobre las malezas y, con ayuda del viento, el fuego se descontrolara. Como consecuencia, el hogar quedó destruido y, además, el fuego alcanzó a dos vehículos estacionados en el fondo: un Ford Fiesta y un Renault Fuego.

INCREÍBLE GOLPE COMANDO EN UNA RELOJERÍA DE SANTA CRUZ

Sabotearon la fibra óptica de la ciudad y se robaron $30 millones en joyas

La joyería "Iñiguez", ubicada en el centro de la ciudad de Caleta Olivia, en la provincia de Santa Cruz, fue el escenario de un robo millonario este último fin de semana. Después de alterar el sistema de cámaras de vigilancia, delincuentes ingresaron al comercio por la parte trasera del mismo, y **robaron unos 30 millones de pesos en joyas y 40 mil en efectivo**.

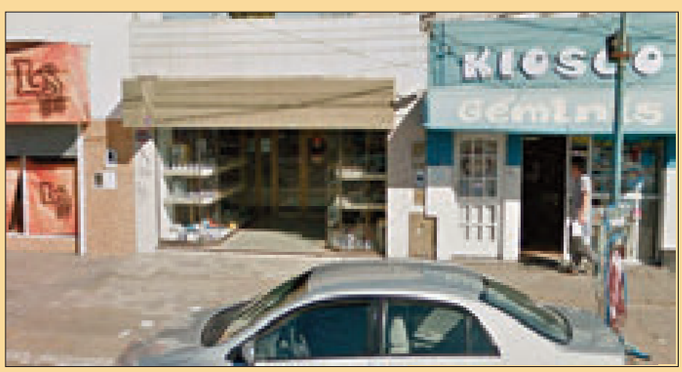

El frente de la joyería "Iñiguez", ubicada en el centro de Caleta Olivia

Según el parte policial consignado por el diario santacruceño *La Opinión Zona Norte*, este lunes a las 09:13 horas se recibió el alerta de las empleadas de la joyería, que llegaron a su puesto de trabajo como todas las semanas y se encontraron con el local revuelto.
Una mujer de 36 años, que dijo ser la encargada del local comercial, dialogó con los efectivos y comentó que el robo ocurrió entre las 20:10 del sábado pasado y las 9 del lunes.
Una fuente extraoficial citada por *La Opinión Zona Norte* informó que los delincuentes habrían estado varios días planificado la manera de ingresar al comercio, ya que en el pasillo trasero por donde ingresaron **fue hallada una "X" marcada en la pared.**

Pero antes de actuar, los expertos ladrones desactivaron el sistema de seguridad de alarmas. La Policía le confirmó al medio santacruceño que el domingo a la madrugada **hubo un atentado para dañar la fibra óptica de la empresa Alar Sur**, que se encuentra en Comodoro Rivadavia. En este sentido, se dio intervención a la División de Investigación (DDI), que trabaja en el registro de las cámaras de seguridad de la zona céntrica. También interviene el Juzgado de Instrucción Penal N° 1, a cargo del doctor Marcos Pérez Soruco.

Robó en dos comercios, lo detuvieron y quiso escapar de la comisaría

En plena mañana un delincuente intentó robar ropa de dos locales ubicados en inmediaciones de Mitre y General Acha. El malviviente ingresó al local como un comprador más. Se probó ropa, pero se fue sin pagarla. Hizo lo propio en otro local aledaño al primero y la empleada del local dio aviso a la policía, quienes lograron aprehenderlo a pocos metros del lugar. Además, lograron secuestrar la ropa que intentó sustraer.

En la comisaría 3°, el ladrón de 29 años, fue identificado como Fabricio Gabriel Castro Bartolocín domiciliado en el barrio Aoma de Santa Lucía. Pero cuando se disponían a ficharlo, escapó de la misma. Castro fue atrapado a las pocas cuadras de la comisaría y ahora deberá enfrentar cargos por doble delito de hurto, y resistencia a la autoridad en concurso real.

Motochorros sin límites

Ayer a las 17 en Rivadavia, más precisamente en la calle Río Bamba y República del Líbano, dos sujetos en moto empujaron a una joven que iba en su bicicleta para luego robarle una mochila con sus pertenencias. La joven identificada como Gabriela Putelli, de 28 años, sufrió daños debido a la violenta caída, por lo que tuvo que ser trasladada al Hospital Rawson, donde constataron varios golpes en el brazo izquierdo, la cadera y la rodilla izquierda. Una vez atendida se acercó a la comisaría 25ta a hacer la denuncia por los elementos robados, que fueron la mochila anteriormente mencionada con su celular, $5.000 en efectivo, un manojo de llaves y su documentación.

El ladrón era un empleado

En un almacén ubicado sobre Av. Ignacio de la Roza, en Capital, el encargado del lugar atrapó a uno de los empleados, cuando intentaba sustraer un producto. Según lo consignado por fuentes policiales, el encargado del 'Almacén Salvador González', dijo que lo descubrió cuando se realizó el control de la mercadería. En ese marco, señaló a un trabajador de apellido Días, de 41 años, por esconder entre sus pertenencias un corte de carne.

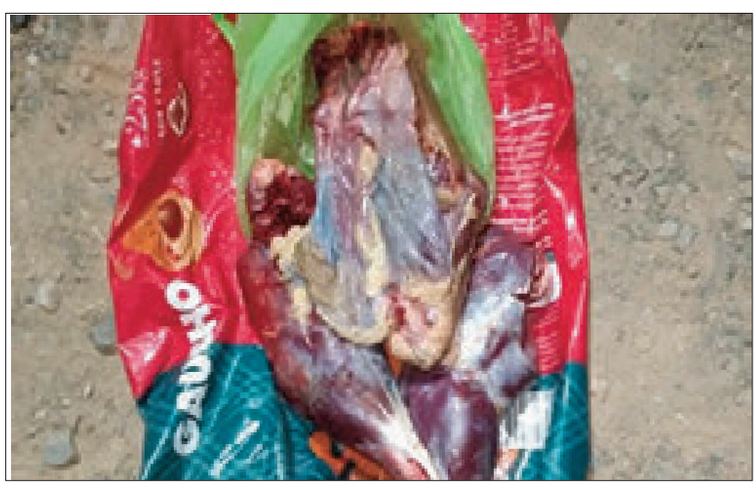

EL DEPORTE EN FOTOS

Con Bruno Lima imparable, apareció Argentina y pasó a cuartos

La Selección no venía jugando bien en este Campeonato Mundial Senior de vóleibol masculino Polonia – Eslovenia 2022. Pero cuando menos se lo espera puede aparecer, y fue en este partido de octavos de final, ya que, a todo o nada, el ganador pasa de ronda, y los de Marcelo Méndez fueron contundentes ganando 3 a 0 con parciales 25-23, 25-21 y 25-23 a Serbia

El sanjuanino Bruno Lima, fue el máximo scorer del partido, con 14 puntos también fue elegido como MVP del encuentro. En cuartos el partido de Argentina se jugará el próximo jueves 8 a las 12:30 hs de nuestro país contra Brasil

Argentina venció a República Dominicana por la AmeriCup y enfrentará a Venezuela

Argentina y derrotó por 90-78 a República Dominicana, por la tercera y última fecha de la Zona B de la AmeriCup, y enfrentará a Venezuela en la próxima instancia del certamen. Los elencos se midieron en el estadio Geraldão de Recife, Brasil.

Tendran que enfrentar a Venezuela en los cuartos de final y, en caso de avanzar, al vencedor del duelo entre Estados Unidos y Puerto Rico. Gabriel Deck, con 24 puntos, Nicolás Laprovíttola, con 17, y Nicolás Brussino, con nueve, fueron los más destacados del conjunto comandado por Prigioni.

Ningún ganador de un Grand Slam entre los ocho finalistas del Open US

Increíble pero real. Ausente el Big Three, ausentes, cada cual por diferentes razones, Rafael Nadal, Novak Djokovic y Roger Federer, algo extraño parece estar sucediendo en el US Open. Los ocho cuartofinalistas masculinos del Abierto de Estados Unidos tienen algo en común: ninguno de ellos ha ganado nunca un torneo de Grand Slam.

Entre los ocho cuartofinalistas, el que presenta mejor ránking es el español Carlos Alcaraz, que llegó al torneo como #4 del mundo y ya es virtualmente segundo. Y con opciones de ser número 1.

EL DEPORTE EN FOTOS

1200 efectivos custodiarán el Boca y River

Las autoridades porteñas resolvieron que estarán afectados 1.200 efectivos de la Policía de la Ciudad, que serán distribuidos en diferentes zonas y que acompañarán a los planteles y a las autoridades hasta el estadio, además de dar cobertura a los ingresos y egresos, se informó en un comunicado.

Adicionalmente, habrá 120 cadetes policiales que trabajarán en el programa Tribuna Segura en los accesos para evitar que ingresen hinchas que tengan algún tipo de impedimento judicial, según se indicó en un comunicado.

El impresionante récord de Haaland en Manchester City

La llegada de Erling Haaland a Manchester City fue sin dudas uno de los grandes pases del mercado europeo y el delantero noruego empezó a pagar con goles: marcó 12 tantos en ocho encuentros y son ¡la mitad que el máximo anotador de toda la temporada pasada!. La marca que ya llegó el delantero noruego hace pensar que sin dudas pasará esa estadística en muy poco tiempo a partir de lo determinante que es para el juego del equipo de Pep Guardiola.

Otro de los récords que logró el delantero noruego de tan solo 22 años es que llegó a 25 goles en la UEFA Champions League: anotó ocho en seis partidos en Salzburgo, 15 en 13 con Borussia Dortmund y dos en el primer partido con el Manchester City

Mauro Icardi jugará en Turquía

París Saint Germain encaminó todo para quitar de su lista al último marginado. Mauro Icardi acordó de palabra para jugar durante la próxima temporada en el Galatasaray y se espera que en las próximas horas desembarque en territorio turco para ser parte del equipo más ganador de ese país a horas del cierre del mercado de pases en esas latitudes.

Arribará a préstamo por una temporada sin opción de compra y su nueva entidad se hará cargo de unos 3 millones de euros de su salario anual, mientras que la otra parte quedará bajo la obligación del PSG según informó el medio local Sozcu. Más allá de ser un número significativo, el pago del Galatasaray corresponderá a menos de la mitad de los cerca de 8 millones que tiene pautado por contrato con los franceses.

EL DEPORTE EN FOTOS

Vélez va por el milagro contra Flamengo en Brasil

Flamengo y Vélez jugarán este miércoles desde las 21.30, por la vuelta de las semifinales de la Copa Libertadores 2022.
El Mengão, que ganó el encuentro de ida 4-0, se medirá ante el Fortín en el Estadio Maracaná

La probable formación de Vélez
Lucas Hoyos; Leonardo Jara, Matías de los Santos,
Valentín Gómez, Francisco Ortega; Nicolás Garayalde, Santiago Cáseres; Luca Orellano, Lucas Pratto, Lucas Janson; Walter Bou.

Gabriel Batistuta y Novak Djokovic intercambiaron camisetas

Gabriel Omar Batistuta estuvo de recorrida en Belgrado y se encontró con el ex número 1 del mundo del tenis, Novak Djokovic, en la Academia que tiene el serbio en aquel lugar de su país: el hecho dejó un intercambio de camisetas, fotos y posteo en redes.

El goleador argentino posteó en un instagram el encuentro y escribió: “Gracias Nole por este encuentro en tu centro de entrenamiento de tenis, un momento divertido con muchas anécdotas y vivencias. Pronto nos volveremos a ver”.

¿Querés recibir los productos de Bataller Contenidos en Telegram?

Sólo tenés que entrar al canal @batallercontenidos y podrás tener las ediciones de Nuevo Mundo, El Nuevo Diario y La Pericana

¡Y siempre gratis!

TAMBIÉN FUERON NOTICIAS

UNA HISTORIA DE MITOS Y PREJUICIOS

El 1,5% de la población festeja el Día de los Pelirrojos

Hoy, 7 de septiembre, se celebra el **Día Mundial de los Pelirrojos**. Esta jornada nació **en el año 2006** por la moción de un fotógrafo que vivía en la localidad de **Breda** -en **Países Bajos**- e invitó a los colorados de la región para fotografiarlos en el espacio público. Desde entonces, las convocatorias se ampliaron al ámbito internacional y cada año hay festivales y reuniones masivas que buscan reivindicar al **1,5% de la población** del planeta.

▲▲▲

Particularmente en **Argentina**, hay una intensa interacción entre las personas coloradas. Desde el año 2013 existe el Club Pelirrojos Internacional, que organiza festivales y publica información científica y general sobre el asunto.
Omar Fornataro tuvo la idea de fundar el club luego de leer un artículo periodístico que hablaba de la extinción de los pelirrojos (Pelirrojos Club)
Omar Fornataro, fundador de este club, recordó los inicios de la idea: **"En 2006 apareció un artículo periodístico que decía que los pelirrojos nos íbamos a extinguir dentro 150 años. Eso me llegó y me movilizó".**

▲▲▲

La agrupación fundada en Argentina llegó a más de 10 países hispanohablantes (Pelirrojos Club)
Tiempo después de leer el artículo periodístico que lo indignó, Fornataro se juntó con otros pelirrojos que fue conociendo y en el año 2009 tuvieron la idea de fundar un club para unir fuerzas. "Recién a fines de 2013 hicimos la reunión inaugural. Fueron **100 personas,** realmente no lo esperaba", recuerda el hombre.
De los 100 asistentes que observó Fornataro la primera vez, el club pasó a tener su sede en más de 10 países hispanohablantes del mundo. **España, México, Colombia, Venezuela, Cuba, Paraguay, Uruguay, Ecuador y Chile** son sólo algunos ejemplos.
"Las **redes sociales** modernas no tienen límite y nos ayudaron a contactarnos con otros países. Fuimos celebrando nuestro día internacional y empezaron a surgir otros grupos. Pelirrojos Club es una comunidad meramente recreativa", detalla su fundador.

La genética

De acuerdo a la información que difundió el organismo presidido por Fornataro, **el 74% de los pelirrojos** tiene el pelo anaranjado debido a una mutación que surgió hace al menos **50.000 años** en el cromosoma 16, ubicado en una estructura que se llama **receptor de melanocortina 1** (MC1R). Esta región recibe una hormona que estimula a los melanocitos, que están relacionados a la piel y a los ojos. Las estimaciones científicas indican que en los países con mayor presencia de pelirrojos el 40% de los habitantes es portador del mencionado **gen MC1R.** Estas personas suelen ser más sensibles a los **cambios de temperatura** y al dolor. Por lo tanto, precisan dosis de anestesia hasta un **20% más elevadas** para que surja efecto.

Los prejuicios

A lo largo de la historia han surgido diversas interpretaciones y supersticiones en torno a los pelirrojos. Una de ellas, quizás la más difundida, indica que acercarse a uno de ellos puede traer **mala suerte.**
En 2016, el periodista deportivo **Martín Liberman** contó los detalles de esta incómoda situación. "Veo en el último tiempo una situación que va *in crescendo* y tiene que ver con la **discriminación**. Una discriminación que duele, que abruma, que molesta. Ir caminando con tu hijo en la calle y ver que un hombre grande se toque un testículo, o ver que una mujer se agarra una teta de una manera ampulosa. Son cosas que uno las puede pasar por alto o no, o te **hacen daño**", dijo el conductor ante Canal 26.

CIFRAS

COTIZACIÓN DE DIVISAS - DATOS ECONÓMICOS

DÓLAR OFICIAL
$141,68
$147,68

EURO
$138,97
$148,97

MERVAL
2,69% ▲

RIESGO PAÍS
2360 -0,25 ▼

ORO (Onza)
u$s 1.728,20
▲0,89%

PETRÓLEO (Barril - BBL)
u$s 81,89 ▼-5,74%

DÓLAR MAYORISTA
COMPRA $140,60 VENTA $140,80

DÓLAR PROMEDIO
COMPRA $138,48 VENTA $147,60

DÓLAR BLUE
COMPRA $280,00 VENTA $284,00

DÓLAR BOLSA
COMPRA $270,33 VENTA $270,97

DÓLAR CONTADO CON LIQUIDACIÓN
COMPRA $280,93 VENTA $282,54

DÓLAR TURISTA-SOLIDARIO
VENTA $258,44

DOLAR OFICIAL EN SAN JUAN
COMPRA $137,92 VENTA $147,12

DOLAR BLUE EN SAN JUAN
COMPRA $280,00 VENTA $286,00

MONEDA	COMPRA	VENTA
DÓLAR USA	$141,68	$147,68
EURO	$138,97	$148,97
REAL BRASILEÑO	$26,41	$31,82
PESO URUGUAYO	$3,0475	$3,5975
GUARANÍ	$0,0196	$0,0268
PESO CHILENO	$0,1490	$0,1859
LIBRA UK	$125,00	$143,50
YEN	$0,5625	$0,6675
YUAN CHINO	$19,7000	$23,5000
PESO MEXICANO	$6,5000	$7,9000

VUELVE LA
Cruzada Solidaria
DE LA CAJA DE ACCIÓN SOCIAL

Después de dos años y luego de ayudar a las familias afectadas por el terremoto, volvemos con nuevos objetivos y un nuevo formato.

Vamos a colaborar con:

Escuelas de Zonas Alejadas

Centros de Atención Primaria de Salud

Los sorteos se realizarán la última semana de los meses de junio, septiembre y diciembre.

Los Ministerios de Salud y Educación serán los encargados de presentar un listado con las instituciones participantes.

Pedí más información en
Ministerio de Educación / 4307908
Ministerio de Salud Pública / 4307290

La mejor apuesta es nuestra gente.

CAJA DE ACCIÓN SOCIAL
GOBIERNO DE SAN JUAN
MINISTERIO DE HACIENDA Y FINANZAS

CUMPLEAÑOS

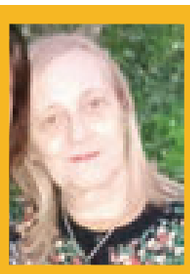

Alicia Rizzoti

Emilia Sammaritano

Silvia Aballay

►CUMPLEN AÑOS MAÑANA

Martín Esteban Alessi: empresario, propietario de Aislantes San Juan
Alicia Rizzoti
Emilia Sammaritano
Antonio Russo
Silvia Aballay
Jorge Baldán: propietario de Talleres Baldán Hnos.
Carmen Ruso
Ricardo Coca: secretario de Extensión Universitaria de la UNSJ
Julio César Pellegrini: periodista
Federico Fager: periodista
Luis Alberto Irustia Desimone
Ricardo Pereyra
Jorge Carlos Montilla
Leticia Baudonnet
Alejandra Paola Luna
Hugo Alvarez Delgado: locutor
María Sol Moncada Cháves
Analía Roxana González
Silvia Andrea Fernández Zorrilla
Mariana Lanciani
Juan Andrés López
Eduardo Blasco
Federico Brocca
Miriam Liliana Rodríguez: docente
Mario Jorge Sánchez
Silvina Fornica: docente

Martín Esteban Alessi: *empresario, propietario de Aislantes San Juan*

Jorge Baldán: *propietario de Talleres Baldán Hnos.*

Ricardo Coca: *secretario de Extensión Universitaria de la UNSJ*

Julio César Pellegrini: *periodista*

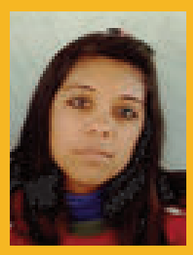

Carmen Russo

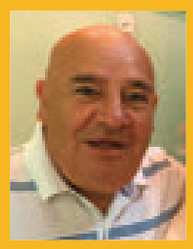

Antonio Russo

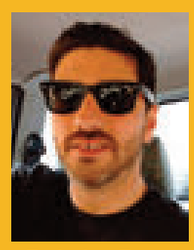

Federico Fager: *periodista*

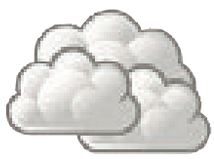

PRONÓSTICO PARA MAÑANA

Nublado

Descenso de la temperatura. Vientos moderados del sector Sur.

MÁXIMA 18° **MÍNIMA 8°**

PELÍCULAS Y SERIES PARA NO PERDERSE

Los anillos del poder

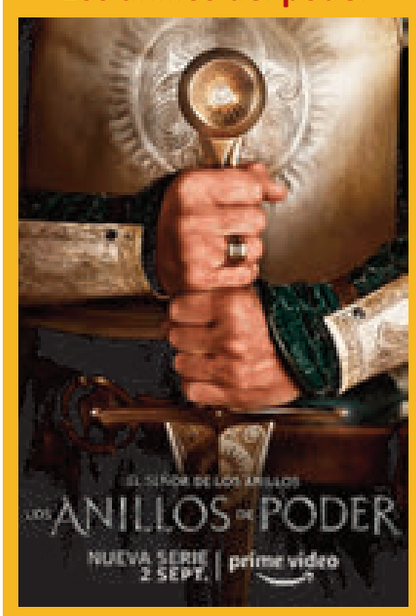

Calificación: 9

Amazon Prime Video

Título original: Lord of the Rings: The Rings of Power
Género: Fantasía | Aventuras
Origen: EE.UU. | 2022
Duración: 10 capítulos de 65 min. (1ra. temporada)
Dirección: Patrick McKay y John D. Payne
Reparto: Morfydd Clark, Robert Aramayo, Markella Kavenagh, Ismael Cruz Cordova.

En un periodo de relativa calma, los personajes se enfrentan al resurgimiento del mal en la Tierra Media. Desde las profundidades más oscuras de las Montañas Nubladas hasta los majestuosos bosques de Lindon, el impresionante reino insular de Númenor y los confines más lejanos del mapa, estos reinos y personajes esculpirán legados que perdurarán en el tiempo. Serie de TV basada en los libros de J.R.R. Tolkien, ambientada en la Tierra Media, y que explora nuevas líneas argumentales en una época muy anterior a "La comunidad del anillo".

FALLECIERON HOY EN SAN JUAN

Juana María Vera
Hugo Segundo Médici
Ramón Rosa Guajardo
José Ortiz
Segundo Alberto Alonzo
Antonio José Paez
Alberto Esteban Atampiz
José Crescencio Jofré
Alicia Gladys Zárate

Dolores Profinda Flores. Velatorio: Cochería San José, Salta 424 (Sur). Sepelio: 08/09 traslado a crematorio a las 6:30 hs.

Claudia Beatriz Agüero. Velatorio: sala velatoria municipal, Av. Rawson 449 (Sur). Sepelio: 08/09 cementerio de Rawson a las 11 hs.

Miguel Ángel Andrada. Velatorio: sala velatoria calle Las Heras 537 (Sur). Sepelio: 08/09 cementerio Parque El Palmar a las 12 hs.

Carlos Ángel Salinas. Velatorio: sala velatoria de la Unión Vecinal Don Bosco, San Martín. Sepelio: 08/09 cementerio de San Martín a las 9 hs. Servicio Cochería Lanusse y Annecchini.

Roberto Jorge Galli. Velatorio: sala velatoria de calle Gral. Acha 1131 (Sur) Sepelio: 08/09 cementerio Parque Alborada a las 13 hs.

EFEMÉRIDES 7 DE SEPTIEMBRE

►**El 7 de septiembre de 1784** nace en Mendoza fray Luis Beltrán. Tuvo notable actuación como fabricante y organizador de la artillería del Ejército de los Andes. E**n conmemoración de su nacimiento se celebra el Día del Trabajador Metalúrgico.**

►**1792 -** Nace en Buenos Aires el general Mariano Necochea.

►**1810 -** La Junta de Gobierno surgida tras los sucesos de Mayo de 1810 crea una Biblioteca Pública, actual Biblioteca Nacional, por iniciativa del doctor Mariano Moreno, quien fue designado Protector.

►**1859 -** En una torre del Palacio de Westminster de Londres, comienza a funcionar el reloj de cuatro caras popularmente llamado Big Ben, ícono de la cultura británica.

►**1910 -** El gobierno nacional declaró a la Casa Natal de Sarmiento como Monumento Histórico Nacional. Fue el primer edificio argentino en contar con una norma legal para su protección.

►**1936 -** Nace en Buenos Aires el cantante, actor y humorista Jorge Porcel.
►**1949 -** Nace en Nueva Jersey, EEUU, la cantante Gloria Gaynor.

►**1996 -** A la edad de 34 años muere la popular cantante de música tropical Gilda, en un accidente en la ruta nacional 12 en la provincia de Entre Ríos.

LANUSSE & ANNECCHINI S.A.
DISTINCIÓN EN SERVICIOS DE SEPELIOS
SERVICIO DE EXCELENTE CALIDAD
PERSONAL ALTAMENTE CAPACITADO
Desde hace más de 15 años Lanusse & Annecchini S.A. se distingue por ser una empresa lider, teniendo como actividad principal la prestación de servicios sociales, entre ellos, medicina preventiva y servicios fúnebres.
AV. RIOJA 424 SUR - CAPITAL - TELS. 264 4277690 / 4278803 - E-mail : informacion@lanusseannecchini.com
Casa de Duelo Capital: Av. Rawson 304 Sur. Esquina Mitre.
Casa de Duelo Caucete: Calle Coronel Dupuy y Diagonal Sarmiento, Caucete.

Un poco de humor

Diez cortitos

1

-¡Papá, los mosquitos no me dejan dormir, me estan picando!
-Bueno hijo, apaga la luz y duerme.
El nino apaga la luz y cuando de pronto entra en su habitación una luciernaga, el niño grita de nuevo:
-¡Papá ahora me están buscando con una linterna!

2

-Le puedo dar el empleo pero si usted habla inglés.
-Claro, yo hablo inglés.
-Demuéstrelo y atienda a ese cliente que está entrando.
Cliente: ¿Hay ampolletas?
- Welcome mister Polletas, I'm Jorge.

3

¿Cuál es la diferencia entre un motor y un inodoro?
En que en el motor tú te sientas para correr, y en el inodoro tú corres para sentarte.

4

En que se parece una gata y una escopeta?
En que los dos tiene gatillos.

5

¿Cuál es el colmo de un atleta?.
Correr solo y salir segundo...

6

Había un señor tan, pero tan tacaño, que soñó que se estaba tomando un café, y se despertó cuando llegó la cuenta.

7

Una pareja en el bosque se encuentran con un pozo de los deseos; el esposo tira la moneda y pide el deseo. Le toca a la mujer, se tropieza y cae dentro del pozo y dice el tipo: **¡Esto sí funciona!**

8

Capitán: ¡Todos a bordo!
Y Bordo se murió aplastado.

9

Mi computadora me gana al ajedrez, pero yo le gano boxeando.

10

El nunca triunfó, cuando la oportunidad llamó a su puerta se quejó por el ruido.

HUMOR

*Por **Miguel Camporro***

Es imposible que una foto te ponga en pedo con sólo mirarla
La foto:

Y en ese momento exacto Miguelito se olvidó de los juguetes.

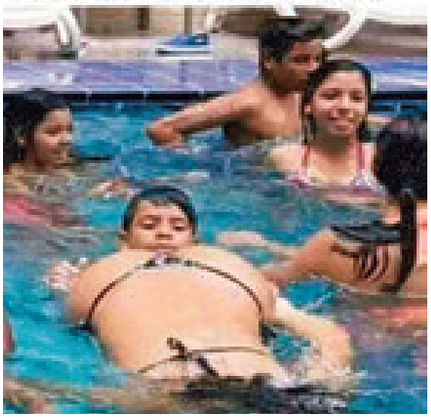

Lo mejor de la web

¿Qué dijo...?

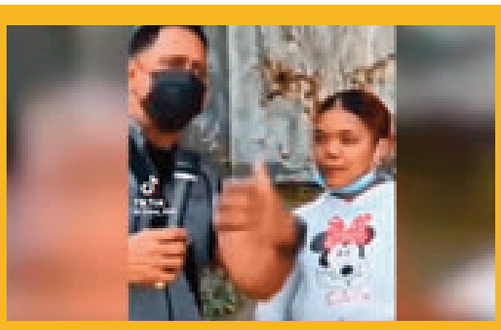

PARA VER EL VIDEO, CLICK AQUI

https://sanjuanalmundo.com/multimedia_ver.php?m=videos&id=170121