Nuevo MUNDO

Año:2
Número: 342
Jueves 16
de septiembre
de 2021.
Es un producto
de Nuevo
Amanecer SRL

EL DIARIO QUE CADA NOCHE LLEGA A TU CASA

CRISIS EN EL PODER

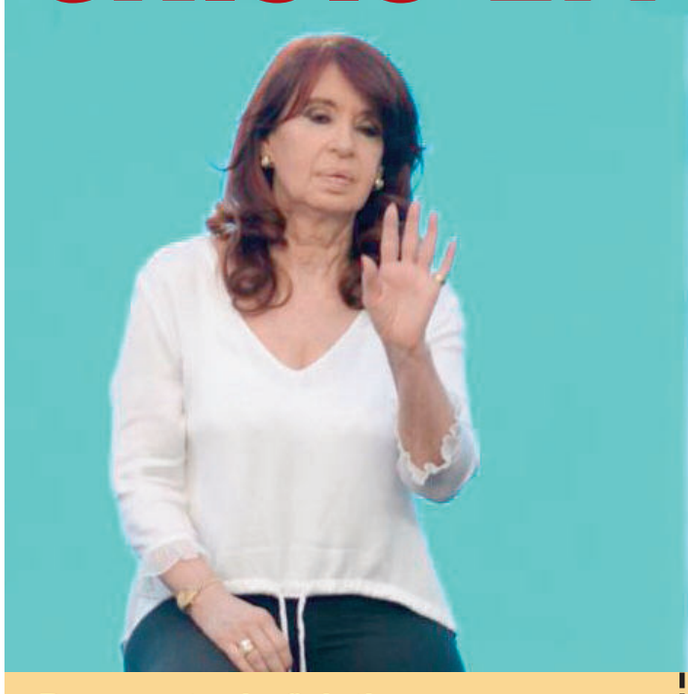

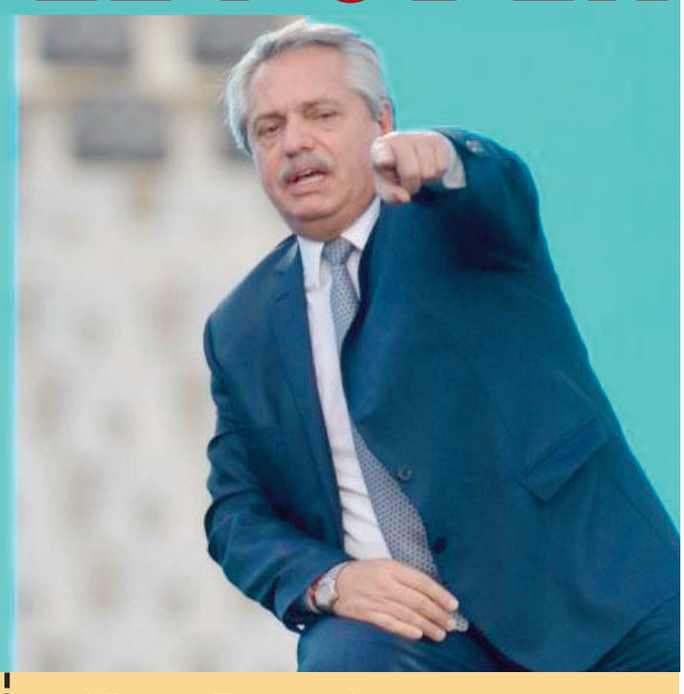

Dura carta de Cristina

Le exigió que haga cambios en el Gabinete y atacó a varios de sus funcionarios. Le recordó que fue ella la que lo eligió para ocupar el cargo

Alberto Fernandez

"La gestión seguirá desarrollándose del modo que yo estime conveniente, para eso fui elegido"

FERNANDEZ HABRÍA OFRECIDO EL MINISTERIO DEL INTERIOR A UÑAC PERO ESTE NO ACEPTÓ

UN CASO MUY PREOCUPANTE

Una menor de 13 años está embarazada e investigan si fue el novio de 18, un tío o anteriores contactos con otros jóvenes

Libreta de apuntes

Por JCB

EL SAN JUAN QUE UD. NO CONOCIÓ

LLEGA EL PAVIMENTO

La foto fue tomada en 1935 y nos muestra la calle Rivadavia en el tramo comprendido entre Tucumán y General Acha en el tiempo en que el pavimento llegaba a la ciudad. Casi 500 cuadras con sus correspondientes cordones, desagües pluviales y cloacas se pavimentaron durante el gobierno de Juan Maurín y la intendencia de Silvio Baistrocchi. (Foto proporcionada por Alberto Zimmerman)

En la fotografía, la esquina de Rivadavia y General Acha, donde se habían levantado los viejos adoquines y todo estaba preparado para la pavimentación. (Foto proporcionada por Pablo Batista, de Optica Birle)

Si te gustan las fotos del San Juan que no conociste, entrá en www.sanjuanalmundo.com el portal de la Fundación Bataller

Calidad garantizada
Don Mauri
A DOMICILIO!
PANIFICADORA
mauri
Una Noble Empresa.
Casa Central SAN JUAN: Gral. Acha 467 (n)
Tel.: 4212736
whatsapp: 264 4815420
info@panificadoramauri.com.ar

DATA LA TIENDA
San Juan ya tiene su tienda en Línea
Tecno - Electro - Hogar
Indumentaria - calzado
y mucho más
Data La Tienda
datalatienda | WWW.DATALATIENDA.COM

LA VIDA EN FOTOS

Sujetador humano

Ingeniosa maniobra para ir sosteniendo los fenólicos para que no se vuelen. Se alcanza a ver los pies de un hombre que va acostado dentro de la caja de la camioneta sujetando una cuerda.

"Frustra que haya boliches y no clases en la universidad"

Este fin de semana vuelven a abrir los boliches con protocolo y ya hay reacciones. "Genera frustración e indignación. No digo que no me parezca bien que se habilite la diversión, con protocolos, se puede considerar. Lo que me preocupa es que no se le dé el mismo nivel de prioridad a la educación", expresó Gustavo Fernández, candidato suplente a diputado nacional, en CNN Radio San Juan. Agregó que "estas son incongruencias que hay que marcarlas porque seguimos teniendo alterados el orden de prioridades".

LA VIDA EN FOTOS

“Si quieren que vuelvan las carreras deberán ir al Congreso”

Lo dijo el concejal Juan Sansó respecto a los movimientos que piden que vuelvan las carreras de galgos. “Es una ley nacional de fondo, complementaria del Código Penal, por lo que la provincia no puede hacer nada. Si alguien la transgrede debe ser juzgado y las penas son importantes”.

Putin aislado por contactos estrechos

El presidente de Rusia, Vladimir Putin, afirmó este jueves que decenas de personas de su entorno dieron positivo a la prueba de coronavirus, lo que le obligó a aislarse desde principios de semana. El martes reveló que tuvo que aislarse y cancelar su participación en varias cumbres después de haber estado en contacto con un empleado enfermo de Covid-19, y dijo que contaba con la vacuna rusa Sputnik V para escapar de la enfermedad.

LOS ISRAELIES EN CAMBIO MUESTRAN OTROS RESULTA-

LA VACUNA ANTICOVID DE REFUERZO NO ES NECESARIA POR AHORA, SEGÚN THE LANCET

Una nueva investigación asegura que actualmente no es necesario administrar la tercera dosis anticovid a la población en general debido a que las vacunas son lo suficientemente eficaces para prevenir los casos graves de Covid-19, según un informe de The Lancet publicado el lunes 13. Algunos países han empezado a ofrecer dosis adicionales por temor a la contagiosa variante delta, lo que ha llevado a la Organización Mundial de la Salud (OMS) a pedir una moratoria de las terceras dosis en medio de la preocupación por el suministro de vacunas a los países más pobres, donde millones de personas aún no han recibido la primera dosis.

El nuevo informe de los científicos, que incluye a algunos especialistas de la OMS, concluye que, incluso con la amenaza de la variante delta, "las dosis de refuerzo para la población general no son apropiadas en esta fase de la pandemia".

La vacunación es para la protección contra la enfermedad grave

Los autores, que revisaron estudios observacionales y ensayos clínicos, descubrieron que las vacunas siguen siendo muy eficaces contra los síntomas graves del Covid-19, en todas las variantes descubiertas, aunque no hayan tenido la prevención esperada de los casos asintomáticos de la enfermedad.

"En conjunto, los estudios disponibles en la actualidad no aportan pruebas creíbles de que la protección contra la enfermedad grave, que es el objetivo principal de la vacunación, haya disminuido sustancialmente", afirmó la autora principal del estudio, Ana-Maria Henao-Restrepo, de la OMS.

La prioridad debe ser para quienes aún no se han vacunado

La experta dijo que se debería dar prioridad a las dosis de vacunas para las personas de todo el mundo que aún esperan una inyección: "Si las vacunas se distribuyen en los lugares en los que pueden ser más útiles, podrían acelerar el fin de la pandemia al inhibir una mayor evolución de las variantes", añadió.
Países como Francia, Chile o Israel han empezado a distribuir terceras vacunas a los ancianos y a las personas con sistemas inmunitarios comprometidos. Israel incluso está ofreciendo a los niños de 12 años o más una tercera dosis cinco meses después de recibir una segunda vacuna.

El estudio de The Lancet concluye que las variantes actuales no se han desarrollado lo suficiente como para escapar a la respuesta inmunitaria proporcionada por las vacunas actualmente en uso. Los autores sostienen que si surgen nuevas mutaciones del virus capaces de eludir esta respuesta, sería mejor administrar refuerzos de la vacuna especialmente modificados y dirigidos a las nuevas variantes, en lugar de una tercera dosis de una vacuna existente.

Otra opinión

Un estudio realizado por científicos israelíes determinó que **una tercera dosis de la vacuna de Pfizer contra el COVID-19** reduce 10 veces la posibilidad de infección, comparándolo con quienes recibieron dos dosis más de 5 meses antes. En otras palabras, el refuerzo eleva la protección frente al SARS-CoV-2 a un 95%. La investigación fue publicada este miércoles por sus autores en el **New England Journal of Medicine.**

15, 16 y 17 de octubre · 17 a 00 hs.

Inscripciones: bit.ly/feriasanjuand

JARDINES DEL CCCG

Con cumplimiento de protocolo sanitario vigente

GOBIERNO DE SAN JUAN | MINISTERIO DE TURISMO Y CULTURA

NO AUTORIZAN LA VACUNACIÓN A MENORES DE 12 AÑOS CONTRA EL COVID

El subdirector de la Organización Panamericana de la Salud, Jarbas Barbosa, explicó que analiza la evolución del coronavirus en la región, donde solamente la vacuna de Pfizer cuenta con la autorización para uso de emergencia en adolescentes. Barbosa señaló que la empresa estadounidense Moderna tiene pendiente la autorización del uso de la vacuna en menores de 12 a 15 años, aunque ya la puede usar a partir de los 16. Además añadió que las compañías chinas Sinopharm y Sinovac, que ya tienen permiso para vacunar a partir de los 18 años, también lo solicitaron para vacunar a los niños de 3 a 17 años.

VENEZUELA EN UNA LISTA COMO PAÍS DE TRÁNSITO Y PRODUCCIÓN DE DROGAS

El gobierno de Estados Unidos publicó este miércoles la lista de los principales países que funcionan como tránsito para el narcotráfico, así como los principales productores de drogas ilícitas. Entre ellos se destaca Venezuela, donde el régimen de Nicolás Maduro en los últimos años ha incrementado su colaboración con el crimen organizado. La lista la completan Afganistán, Bahamas, Colombia, Costa Rica, República Dominicana, Ecuador, entre otros.

LO QUE DEBE TENER EN CUENTA SI PIENSA IR DE VACACIONES O PASEO A CHILE

Las autoridades chilenas de salud anunciaron la reapertura de fronteras para el ingreso de extranjeros vacunados a partir del 1 de octubre, tras varias semanas de registrar una importante disminución de casos.

Además de un certificado de vacunación del país de origen, los extranjeros que viajen al vecino país también deberán contar con un examen PCR negativo de máximo 72 horas antes de embarcar y un seguro médico particular.

▲▲▲

"Es importante que las personas que ingresen al país deben cumplir con estas medidas, realizar el autoreporte, como también respetar las medidas de autocuidado", señaló la subsecretaria de Salud Pública, Paula Daza.

Asimismo, a partir de la misma **fecha no habrá hoteles de tránsito y los que lleguen al país deberán guardar aislamiento durante cinco días en caso de contar con un Pase de Movilidad y siete en caso de no contar con la acreditación, siempre en el domicilio declarado.**

▲▲▲

De igual forma, el cambio en la medida fronteriza permitirá también salir del país a chilenos y extranjeros residentes, siempre que cuenten con Pase de Movilidad, a excepción de niños y adolescentes, que pueden prescindir del documento.
Los viajeros podrán utilizar los aeropuertos internacionales de Iquique y Antofagasta en la zona norte y el de la capital Santiago.

EEUU EXIGIRÁ A INMIGRANTES ESTAR VACUNADOS CONTRA EL COVID-19

La medida comenzará a regir desde el 1 de octubre y será en el marco de los esfuerzos por elevar el número de población inmunizada. Según informó el Servicio de Ciudadanía e Inmigración, los solicitantes que buscan obtener una "green card" y están sujetos al examen médico de inmigración deben estar completamente vacunados ante que el especialista realice la revisión, que es imprescindible para completar el trámite.

EL PASO CRISTO REDENTOR QUEDÓ HABILITADO COMO CORREDOR SEGURO

Con reuniones en carpeta entre los gobiernos nacional y provincial, y la instalación de uno de los laboratorios para realizar testeos en Horcones, ya están en marcha los ingresos al país por la provincia. También está en condiciones de operar el aeropuerto Francisco Gabrielli, aunque están a la espera de las confirmaciones de las aerolíneas. No obstante, por el momento Mendoza no podrá recibir extranjeros provenientes de Chile, tal como lo había solicitado el gobierno de Rodolfo Suárez.

PLAN PREVIAJE CON REINTEGROS DEL 70% PARA JUBILADOS

El presidente de la Cámara Argentina de Turismo, dijo que mañana viernes se lanza el Plan PreViaje para jubilados, con un reintegro del 70%, y destacó que la extensión del programa viene muy bien, lo que demuestra la confianza de la gente. En declaraciones a la prensa el empresario aseguró que el trabajo que viene realizando los sectores público y privado, con el Plan PreViaje, la apertura de fronteras, y el inicio del turismo estudiantil, entre otras medidas, habla de un sector que empieza a reactivarse.

HALLARON MUERTO A NICOLÁS NARDELLI, UNO DE LOS DUEÑOS DE VICENTIN

Nicolás Nardelli, uno de los dueños de la cerealera santafesina Vicentin, fue hallado sin vida durante la noche de este miércoles en una vivienda de Campo Timbó. Interviene en el caso la Fiscalía de San Lorenzo, en tanto que el cuerpo será enviado a autopsia para las diligencias pertinentes.

De acuerdo a las primeras versiones de los medios locales, el hombre de 37 años se habría suicidado, aunque este dato no fue confirmado aún por los efectivos policiales que intervienen en el caso. La noticia sacudió a la región durante las últimas horas, dado que se trata de uno de los directivos de la firma de productos primarios de exportación más importantes de la provincia y del país.

Efectivos de la comisaría 9° de Timbúes se dirigieron por la noche hasta el domicilio indicado y constataron el fallecimiento de Nardelli. El cuerpo fue trasladado hacia el Instituto Médico Legal de la ciudad de Rosario para realizar el procedimiento correspondiente.

La noticia de la muerte de uno de los dueños de Vicentín sacudió a la región. En 2019, la empresa se declaró en una situación de “estrés financiero” a causa de una deuda con el Banco Nación. En 2020 se anunció su intervención y su posterior expropiación.

EL MENSAJE DE ALBERTO FERNÁNDEZ EN MEDIO DE LA CRISIS POLÍTICA

"LA GESTIÓN SEGUIRÁ DESARROLLÁNDOSE DEL MODO QUE YO ESTIME CONVENIENTE, PARA ESO FUI ELEGIDO"

Luego de desayunar con el gobernador de San Juan, **Sergio Uñac**, y meditar los pasos a seguir en la Quinta de Olivos, el presidente **Alberto Fernández** utilizó las redes sociales para manifestarse sobre la situación de crisis política que atraviesa su gobierno, sobre todo luego de la movida de varios de sus ministros -los que responden a Cristina Kirchner- de poner a disposición sus respectivas renuncias tras la derrota en las PASO.
"**No es este el tiempo de plantear disputas que nos desvíen del camino**", afirmó hoy el mandatario. "**La gestión de gobierno seguirá desarrollándose del modo que yo estime conveniente. Para eso fui elegido**", agregó.

En varios tuits, el Presidente habló de las elecciones, y señaló "He oído a mi pueblo". "Hay dos modelos de país en pugna que se debaten en estas elecciones: el que descree del trabajo y la producción y sólo promueve la especulación financiera y el que cree que con una producción pujante recuperaremos la dignidad del trabajo para todos y todas", afirmó.

En el primer mensaje en medio de la crisis, Alberto Fernández también destacó el respaldo de los gobernadores y los movimientos sociales, que resolvieron cancelar la marcha prevista a Plaza de Mayo. "Prefiero que toda esa fuerza que implica una movilización de esa magnitud se canalice para construir la épica militante que ayude a argentinos y argentinas a desentrañar el dilema que se nos plantea en noviembre", aseguró.

"La coalición de gobierno debe escuchar el mensaje de las urnas y actuar con toda responsabilidad. Debemos hacerlo, y lo haremos, para asegurar que se satisfagan las necesidades de nuestro pueblo".
"**Nosotros tenemos que dar respuestas honrando el compromiso asumido en diciembre de 2019, de cara a la sociedad. No es este el tiempo de plantear disputas que nos desvíen de ese camino**".
"Nuestro mayor desafío es continuar el proceso de reactivación ya iniciado, promover el empleo y garantizar la educación y la salud de nuestro pueblo. En cada acción que llevemos adelante, en cada decisión, ese debe ser nuestro norte".
"Agradezco el apoyo de gobernadores, de intendentes, de dirigentes del movimiento obrero y de la ciudadanía en estas horas".
"Valoro el gesto de las organizaciones sociales y de todos los que me manifestaron su afecto impulsando una movilización en mi apoyo".

Pasa a página siguiente ▼

NOTA DE TAPA

VILMA IBARRA: "EL PRESIDENTE NO HA ACEPTADO NINGUNA RENUNCIA""

La Secretaria Legal y Técnica, **Vilma Ibarra,** desmintió versiones sobre supuestas medida adoptadas por Alberto Fernández luego de que los funcionarios que responden a Cristina Kirchner pusieran sus renuncias a disposición del Poder Ejecutivo.

"El Presidente no ha aceptado ninguna renuncia", aseguró la funcionaria, cercana a Alberto Fernández. Y agregó: **"Todas ellas, como la composición del Gabinete, está a su consideración y no lo va a informar en el momento en que tenga algo para informar".**

La funcionaria habló en el Patio de las Palmeras de la Casa Rosada frente a un grupo de periodistas. Se retiró sin responder preguntas.

Ayer pusieron su renuncia a disposición el ministro del Interior, **Eduardo "Wado" De Pedro, la titular del PAMI, Luana Volnovich; el de Aerolíneas Argentinas, Pablo Ceriani; la secretaria de Comercio, Paula Español; la jefa de Anses, Fernanda Raverta; el ministro de Justicia, Martín Soria; el de Ciencia y Tecnología, Roberto Salvarezza; el de Cultura, Tristán Bauer; y el de Ambiente, Juan Cabandié,** entre otros. Alberto Fernández aún no se pronunció sobre ninguno de estos casos.

NI MANZUR NI EL GOBERNADOR SANJUANINO HABRIAN ACEPTADO SUMARSE AL GABINETE

FERNÁNDEZ DESAYUNÓ CON UÑAC

El presidente Alberto Fernández mantuvo esta mañana una reunión en Olivos con el gobernador de San Juan, Sergio Uñac.La reunión se realizó en el despacho del Presidente de la Jefatura de Gabinete de la Residencia de Olivos. Según las versiones ni el gobernador de San Juan ni el de Tucumán Juan Manzur, habrían aceptado sumarse al gabinete

La reunión se realizó en el despacho del Presidente de la Jefatura de Gabinete de la Residencia de Olivos.

Según el diario La Nación, En medio de la crisis interna que atraviesa su Gobierno, tras las renuncias presentadas ayer por el ministro del Interior, Eduardo "Wado" de Pedro, y otros funcionarios de primera línea ligados a **Cristina Kirchner y La Cámpora**, el presidente Alberto Fernández busca el apoyo de los gobernadores para relanzar su gabinete. Durante la jornada de hoy, en la quinta de Olivos, el primer mandatario se reunió con el gobernador de **San Juan, Sergio Uñac, y de Tucumán, Juan Manzur.**

Según pudo saber **LA NACION**, el Presidente le ofreció al sanjuanino **Uñac** el cargo de ministro de Interior, que el gobernador declinó ofreciendo a alguien de su entorno. Lo mismo sucedió con el tucumano **Manzur**, quien no quiere

Pasa a página siguiente ▼

NOTA DE TAPA

Pasa a página siguiente ▼

dejar el mando de la provincia en manos de su vice Osvaldo Jaldo, con quien está enfrentado. De todos modos, ambos ofrecieron a Fernández sumar funcionarios al Gabinete nacional en cargos de menor rango, como una forma de manifestarse su apoyo político.

Otros apoyos al presidente

Hubo organizaciones que dieron su apoyo al presidente Alberto Fernandez.

La Mesa Ejecutiva Nacional del Movimiento Evita- que tiene a referentes como Emilio Pérsico y Fernando "Chino" Navarro como funcionarios de Gobierno- también manifestó su "apoyo contundente" a Fernández y convocó a una movilización. "Creemos que la discordia poco ayuda a la reconstrucción de un país que está atravesando una de las peores crisis de nuestra historia", aseguraron.

Emilio Pérsico

Fernando "Chino" Navarro

En paralelo, los cotitulares de la CGT Héctor Daer y Carlos Acuña ratificaron el apoyo al presidente Alberto Fernández: "Eso nunca estuvo en duda. Creemos que tiene que tener la templanza para desenvolverse en esta crisis y encontrar los caminos conducentes para la democracia y el futuro de nuestro país", expresaron al finalizar la reunión de la central obrera.

DURA ADVERTENCIA DE CRISTINA AL PRESIDENTE ALBERTO FERNÁNDEZ

La Vicepresidente le exigió que haga cambios en el Gabinete y atacó a varios de sus funcionarios. Le recordó que fue ella la que lo eligió para ocupar el cargo y le reclamó: "Honre esa decisión y a la voluntad del pueblo"

Cristina Kirchner rompió el silencio con una extensa carta publicada en su sitio web, una costumbre en su manera de comunicar en el último tiempo. Allí, la Vicepresidenta envió un muy duro mensaje contra Alberto Fernández y su entorno: **"No voy a seguir tolerando las operaciones de prensa que desde el propio entorno presidencial a través de su vocero se hacen sobre mí y sobre nuestro espacio político: Alberto Fernández quería que el Dr. Eduardo De Pedro fuera su Jefe de Gabinete y fui yo la que no estuvo de acuerdo. Mal podría ahora promoverlo para ese cargo".**

▲ ▲ ▲

Y sentenció: "El domingo 12 de septiembre de este año el peronismo sufrió una derrota electoral en elecciones legislativas sin precedentes. **Mientras escribo estas líneas tengo el televisor encendido pero muteado y leo un graph: "Alberto jaqueado por Cristina". No… no soy yo. Por más que intenten ocultarlo, es el resultado de la elección y la realidad".**

▲ ▲ ▲

"Es más grave aún: en la provincia de Buenos Aires, termómetro inexcusable de la temperatura social y económica de nuestro país, **el domingo pasado nos abandonaron 440.172 votos de aquellos que obtuvo Unidad Ciudadana en el año 2017 con nuestra candidatura al Senado de la Nación…** con el peronismo dividido, sin gobierno nacional ni provincial que apoyara y con el gobierno de Mauricio Macri y su mesa judicial persiguiendo y encarcelando a ex funcionarios y dueños de medios opositores a diestra y siniestra", continuó la ex presidenta.

▲ ▲ ▲

A su vez, **para marcar la importancia del método de trabajo para una gestión con dinámica, dio a conocer el dato de que durante el 2021 se reunió con Alberto Fernández 19 veces en la Quinta de Olivos**: "Nos vemos allí y no en la Casa Rosada a propuesta mía y con la intención de evitar cualquier tipo de especulación y operación mediática de desgaste institucional".

▲ ▲ ▲

El mensaje de la Vicepresidenta es claro: Alberto Fernández debe reaccionar y escuchar realmente lo que dijo la ciudadanía en las urnas para relanzar su gobierno. Un punto clave será ajustar el Presupuesto, presentado en la noche del miércoles: **"Confío, sinceramente, que con la misma fuerza y convicción que enfrentó la pandemia, el Presidente no solamente va a relanzar su gobierno, sino que se va a sentar con su Ministro de Economía para mirar los números del presupuesto".**

▲ ▲ ▲

"El año pasado, con ocasión de presentarse el mismo, se estableció que el déficit fiscal iba a ser del 4,5% del PBI sin pandemia a partir de marzo del 2021 -situación que no se verificó como es de público y notorio-. Cada punto del PBI en la actualidad es alrededor de $420.000 millones. A agosto de este año, a cuatro meses de terminar el año y faltando apenas unos días para las elecciones, el déficit acumulado ejecutado en este año era del 2,1% del PBI. Faltan ejecutar, según la previsión presupuestaria, 2,4% del PBI… más del doble de lo ejecutado y restando sólo cuatro meses para terminar el año… con

Pasa a página siguiente ▼

DURA ADVERTENCIA...

pandemia y delicadísima situación social. **No estoy proponiendo nada alocado ni radicalizado. Al contrario, simplemente estoy recogiendo lo que en este contexto global de pandemia está sucediendo a lo largo y a lo ancho del mundo, desde Estados Unidos, pasando por Europa y en nuestra región también: el Estado atemperando las consecuencias trágicas de la pandemia"**, añadió al respecto en una velada crítica al modelo económico que, según su visión, ahogó a la clase media y baja.

▲ ▲ ▲

Para seguir con esta misma línea y ratificando su visión de que hay que llevar a cabo cambios en el seno del Gobierno, CFK recordó lo que ocurrió en 2009, cuando Néstor Kirchner perdió en territorio bonaerense: **"El día lunes siguiente a las elecciones no sólo renunció a la titularidad del Partido Justicialista, sino que yo como Presidenta de la Nación pedí la renuncia de quien fuera mi Jefe de Gabinete, entre otros.** Y ¡ojo!… habíamos perdido en la Provincia de Buenos Aires pero habíamos ganado a nivel nacional. A Néstor Kirchner hay que recordarlo en versión completa y no editada".

▲ ▲ ▲

"Sin embargo ahora, al día siguiente de semejante catástrofe política, uno escuchaba a algunos funcionarios y parecía que en este país no había pasado nada, fingiendo normalidad y, sobre todo, atornillándose a los sillones. **¿En serio creen que no es necesario, después de semejante derrota, presentar públicamente las renuncias y que se sepa la actitud de los funcionarios y funcionarias de facilitarle al Presidente la reorganización de su gobierno?"**, completó, en clara alusión al Gabinete de Alberto Fernández.

▲ ▲ ▲

A raíz de esto, la Vicepresidenta contó que, efectivamente, el martes se reunió con el Presidente y aprovechó para criticarlo por no llamarla habiendo pasado 48 horas desde la elección: "El martes 14 tuvo lugar, otra vez en Olivos, mi última reunión con el Presidente de la Nación. **Habían transcurrido 48hs sin que se comunicara conmigo y me pareció prudente llamarlo y decirle que tenía que hablar con él. Deje pasar 48hs deliberadamente, para ver si llamaba (debo decir que de las 19 reuniones, la mayoría fueron a iniciativa mía)".**

▲ ▲ ▲

Y agregó: **"Allí le manifesté que era necesario relanzar su Gobierno y le propuse nombres como el del Gobernador Juan Manzur para la Jefatura de Gabinete. Sé que sorprenderá mi propuesta, es de público y notorio las diferencias ya superadas que he tenido con quien fuera mi Ministro de Salud desde el año 2009, cuando debí remover a quien entonces era mi Ministra de Salud por el fracaso en el abordaje de la pandemia de la gripe A (H1N1).** Juan permaneció en su cargo hasta que renunció para disputar la candidatura a Gobernador de la Provincia de Tucumán en el 2015, cargo que obtuvo y revalidó por el voto popular no sólo a través de su reelección, sino también en la elección del pasado domingo".

▲ ▲ ▲

Luego, la mandataria apuntó sin vueltas contra **Juan Pablo Biondi,** vocero presidencial: "A propósito de la categoría de funcionarios que no funcionan… el vocero presidencial escaparía a aquella clasificación. **Es un raro caso: un vocero presidencial al que nadie le conoce la voz. ¿O tiene alguna otra función que desconocemos? ¿La de hacer operaciones en off por ejemplo? Verdadero misterio".**

▲ ▲ ▲

Esto le sirvió como introducción para ratificar lo que sus voceros hicieron trascender ayer: que ella no estaba pidiendo la cabeza de Martín Guzmán: **"Por la misma razón me comuniqué con el Ministro de Economía cuando se difundió falsamente que en la reunión que mantuve con el Presidente de la Nación, había pedido su renuncia. Las operaciones son permanentes y, finalmente, sólo terminan desgastando al gobierno.** Es increíble que no lo adviertan. Es una pena tanto daño autoinfligido".

▲ ▲ ▲

Sobre el final, dio a entender que no es su intención romper el Gobierno: "He sido Presidenta durante dos períodos consecutivos. En el 2008 nos tocó atravesar la crisis global más grande después de la Gran Depresión del año '30. Soportamos corridas cambiarias permanentes -con muchas menos reservas en el Banco Central que en la actualidad- y el asedio de los Fondos Buitre. **Sé que gobernar no es fácil, y la Argentina menos todavía. Hasta he sufrido un vicepresidente declaradamente opositor a nuestro gobierno. Duerman tranquilos los argentinos y las argentinas… eso nunca va a suceder conmigo".**

▲ ▲ ▲

"Cuando tomé la decisión, y lo hago en la primera persona del singular porque fue realmente así, de proponer a Alberto Fernández como candidato a Presidente de todos los argentinos y las argentinas, lo hice con la convicción de que era lo mejor para mi Patria. Sólo le pido al Presidente que honre aquella decisión… **pero por sobre todas las cosas, tomando sus palabras y convicciones también, lo que es más importante que nada: que honre la voluntad del pueblo argentino"**, finalizó.

Obtene tu
DESCUENTO
ESPECIAL !!!

Presiona aca!

La medicina prepaga
que se adapta a vos.

Prevención Salud
de SANCOR SEGUROS

0810 888 0010 | prevencionsalud.com.ar

Superintendencia de Servicios de Salud | 0800 222 SALUD (72583) | www.sssalud.gob.ar | N° de Inscripción RNEMP: 1679

OPTICA
CABELLO & MARTINEZ

Profesionales altamente capacitados

Te cuidamos y
nos cuidamos

respetando los
protocolos y el
compromiso social

Entre Ríos 333 Sur
(264) 4109047 4273393

RECORRIENDO MENTIDEROS

PEPE MUJICA

“Argentina está desquiciada, el peronismo tiene que leer el Martín Fierro”

El expresidente uruguayo José “Pepe” Mujica habló sobre la actualidad del país habló horas después de que se produjera el quiebre del Gabinete de Alberto Fernández, tras la dura derrota en las PASO. **“La Argentina es maravillosa con los recursos que tiene pero esta desquiciada, el sistema político debe dialogar más, bajar los decibeles”**, opinó.

▲ ▲ ▲

El exmandatario analizó la coyuntura este jueves y consideró que el pueblo argentino “necesita unidad”, en medio de la crisis política que transita el Gobierno. **“Recomiendo leer el Martín Fierro: los hermanos sean unidos, porque sino, se los comen los de afuera”**, dijo en su columna semanal en Radio 10.

▲ ▲ ▲

En ese sentido, Mujica comparó a la dirigencia política local con la uruguaya para referirse a las coaliciones.
“Mi interpretación personal es que Uruguay estuvo gobernado siempre por frentes. Los partidos tradicionales que son los dos desde el origen de la Patria y siguen vivitos y coleando. Siempre hubo líos interiores permanentemente se mantuvieron los partidos”, indicó. “Nosotros aprendimos la lección”, agregó.

▲ ▲ ▲

Además, explicó no se trata de pactos electorales para ganar una elección. “Es un pacto histórico, estamos todos juntos. Nos peleamos y tenemos diferencias. Pero vamos haciendo programas coyunturales para cada etapa. Y acatamos la decisión de la mayoría”, sostuvo. “La unidad con la diversidad vale estratégicamente mucho mas que las disidencias tácticas”, remarcó.

▲ ▲ ▲

Puntualmente sobre la situación de la Argentina, recomendó evitar las peleas internas. “El sistema político tiene que dialogar mucho más. No hay democracia sin diálogo y el diálogo significa bajar los decibeles, no putearse tanto por la prensa y conversar más. Un programa mínimo de unidad nacional tiene que haber. Y después, toda la diferencia que quieran”, dijo Mujica. “Es una responsabilidad del gobierno y de la oposición”, apuntó.
Bajo su mirada, las coaliciones son viables siempre que se pueda dialogar. “Hay que aprender a tener tolerancia interna y capacidad de negociación. Nuestras verdades son relativas y hay que negociarlas con las de otros compañeros”, expresó.

RECORRIENDO MENTIDEROS

Lousteau presentó un proyecto de ley para eliminar las indemnizaciones

El senador radical Martín Lousteau presentó un proyecto de ley para eliminar las indemnizaciones por despido y reemplazarlas por un fondo de cese laboral, que le permitiría a las empresas echar a un empleado sin causa y no poner un peso. Recibiría un aporte surgido de un fondo de cese laboral, creado con un aporte mensual del 12% del sueldo en el primer año y el 8% los siguientes, un sistema similar al aplicado en Austria conocido como "mochila". Los aguinaldos y aportes extras no serían alcanzados.
Según el proyecto, la Anses deberá llevar adelante la "Libreta digital" con los datos de los aportantes y una vez extinguida la relación laboral quedará registrado la salida del empleado y el cobro de la mochila, que consistirá en un mes de sueldo por cada año trabajado o período mayor a tres meses.
Si nunca lo cobra, podrá sumarlo al fondo de jubilación y hasta podría gastarlo durante su carrera laboral si lo quisiera.

Una diputada de Cristina trató a Alberto de "enfermo" y "ocupa"

Un explosivo audio de Fernanda Vallejos está incendiando la interna del Frente de Todos. La diputada cercana a Cristina Kirchner trata a Alberto Fernández de "enfermo" y "ocupa" de la Casa Rosada y dice que "no tiene votos ni legitimidad", además de insultar a Martín Guzmán y Santiago Cafiero entre otros.
"Se ve que además de ciego es sordo porque nunca ha escuchado nada, ni tampoco ha aprendido nada de Néstor", dice Vallejos sobre el presidente. "Quiere conservar a su núcleo de inútiles, que están ahí de prestado ocupando las oficinas de la Casa Rosada", agrega en un audio enviado a un compañero.

"Nosotros lo llevamos de presidente", afirma la diputada nacional, que asegura además que Alberto "está atrincherado en la Casa Rosada como Redrado en el Banco Central". "Es un ocupa, no tiene votos, no tiene legitimidad, no lo quiere nadie", sigue. "A la derecha le sobran opciones mirá si va a votar a este mequetrefe que no sirve para nada. Y nuestra gente no lo quiere porque no se ha subordinado a la política para la que fue elegido", continúa Vallejos.

La catarata de insultos de Vallejos no tiene como único destinatario a Alberto. También dice que "el jefe de gabinete es un payaso" y también le pega duro a Martín Guzmán. "Lo peor que hemos tenido es la política económica", dice.
"Hay un tipo atrincherado en la Casa Rosada que dice 'me cago en el camino que el pueblo nos marcó' y mantengo al tipo este que salió del frasco de la UNLP, se fue al frasco de yankilandia y lo trajeron y lo sentaron en el Ministerio de Economía. No tiene la más mínima formación política ni la más mínima sensibilidad social", dispara.

"¿Por qué no presenta la renuncia? A lo mejor tiene otro mandato que cumplir, que no es el mandato del pueblo", sugiere Vallejos, que más adelante afirma que el ministro de Economía juega para el FMI. "¿Cuál es la relevancia de Martín Guzmán? ¿O es Georgieva la que pide que se quede? Los votos no se los puso Georgieva, se los pusimos nosotros porque a Georgieva no la vota ni Magoya en Argentina", afirma.

ESTE FIN DE SEMANA VUELVEN A ABRIR LOS BOLICHES CON ESTRICTOS PROTOCOLOS

Finalmente lo que hasta ayer era un rumor este jueves se terminó de confirmar y los boliches tienen fecha para la apertura.
Desde este viernes podrán abrir sus puertas pero solamente podrán recibir personas hasta las 3:30 y a las 4 deben estar cerrados. En el caso de los lugares que no sean al aire libre, deberán mantener la ventilación y asegurar los protocolos sanitarios.

La medida tomada por el Gobierno llegó tras varios pedidos por parte de los empresarios de este sector, los cuales fueron uno de los únicos que no volvieron en la pandemia.
Asimismo, aquellos que quieran habilitar los locales para el ingreso de 200 personas deberán pedir un permiso especial al Comite Covid.
Por otro lado, los que también se ilusionan con este regreso son los egresados que también podrían tener la vuelta de su fiesta pero aún es un tema al que le faltan definiciones.

EL HUMOR EN INTERNET

DESDE OCTUBRE COMENZARÁN A COLOCAR NUEVAS OVITRAMPAS PARA EL DENGUE

La jefa de Control de Vectores, Liliana Salvá indicó que ya iniciaron con la fase de prevención, con convenios con municipios y planificaron llegar a las escuelas con información y capacitaciones para docentes.
Sobre las ovitrampas, señaló que se colocarán en Valle Fértil, Rawson, Caucete, Capital y Sarmiento en una primera fase.

NOTA DE TAPA

UN CASO MUY PREOCUPANTE

Una menor de 13 años está embarazada e investigan si fue el novio de 18, un tío o anteriores contactos con otros jóvenes

Los tiempos cambian y hechos como este nos siguen asombrando pero son cada día más frecuentes. Vamos a la historia.
Una niña de 13 años quedó embarazada de Santa Lucía y hoy la justician investiga si fue producto de un abuso sexual, ya sea de su novio de 18 años o de un familiar.

Una de las posibilidades para los fiscales que indagan sobre los hechos es que se trató de una relación consentida con su pareja, un adolescente con el que lleva tiempo saliendo y hace unos meses cumplió 18 años.
Esta versión fue fundada en el relato de la menor que tiene **8 semanas de gestación y que fue sometida a Cámara Gesell.**
En su declaración, la niña aseguró que la relación fue consentida. Si bien el joven de 18 años podría ser imputado por estupro, por un supuesto aprovechamiento de la inmadurez sexual de la menor.

▲ ▲ ▲

Fuentes allegadas comentaron que **no sería el caso en un principio, ya que la chica -pese a su corta edad- habría tenido experiencia con otros jóvenes.**
Pero eso no sería todo. Se sospecha

sobre el tío de la niña que en octubre del 2020 fue denunciado por abuso sexual en perjuicio de la menor en cuestión. **El pariente fue acusado de agredir sexualmente a la nena desde que tenía 9 años** y aún la instrucción de la causa no fue resuelta, después de pasar a la Unidad Conclusiva de Causas.

▲ ▲ ▲

El fiscal Roberto Mallea explicó que será esa dependencia judicial la que deba resolver la situación del tío y aclaró que todavía no está formalizada la investigación, por lo que buscan pruebas para darle forma al expediente o bien archivar todo.
"Por ahora no habría indicios de delito, aunque no se descarta nada y por ello se investigará a fondo", sostuvo.
El caso de la niña que decidió continuar con el embarazo, pese a las complicaciones que podría sufrir a lo largo del proceso, llegó a manos de la Justicia después de que la Dirección de Niñez tomara conocimiento. Es que la menor acudió a la Comisaría 29º para realizar **una denuncia por lesiones contra familiares con los que había mantenido una disputa** y, a partir de entonces, los órganos del estado pusieron la lupa en su realidad.

▲ ▲ ▲

Aunque la chica estaba bajo la tutela de su abuela, ya que su madre y su padre no podían hacerse cargo de su cuidado, autoridades de la Justicia de Familia decidieron que fuera llevada a un hogar del estado mientras se resuelve su situación judicial.

¿Querés recibir los productos de Bataller Contenidos en Telegram?

Sólo tenés que entrar al canal @batallercontenidos y podrás tener las ediciones de Nuevo Mundo, El Nuevo Diario y La Pericana

¡Y siempre gratis!

ESTO PASÓ EN San Juan

CLAUDIO FELDMAN ES EL NUEVO PRESIDENTE DE MOZARTEUM

El miércoles por la noche fue realizada la Asamblea Ordinaria Anual de Mozarteum Argentino Filial San Juan, mediante la cual se nombraron las nuevas autoridades. Así, a partir de ahora la presidencia estará a cargo a partir de ahora de Claudio Feldman.
Además, el encuentro sirvió para comenzar a delinear la 40° temporada de abono, orientada a poder brindar al público sanjuanino espectáculos de excelencia musical, en la medida que la situación sanitaria provocada por la pandemia de Covid 19 lo permita.

Histórica. *En la foto figuran los cinco últimos presidentes que condujeron el Mozarteum San Juan, de izquierda a derecha: Carlos Fagale, Eduardo Savastano, Claudio Feldman (recién electo), Patricia Aguilar y Sergio Gurgui.*

Las autoridades electas son:

Presidente: Claudio, Feldman.
Vice-Presidente: Checri Loandos Medici.
Vice-Presidente segundo: Aida Laspina de Frese.
Secretaria: Mabel Schvartz de Ebert.
Pro-Secretaria: Adela de León de Bustelo.
Tesorero: Eduardo Stocco
Pro- Tesorero: Mónica Sanchez Martin.

Vocales:
1° Sergio, Gurgui.
2° Luisa Marquez.
3° Raúl Gimenez.
4° Leonardo Siere.
5° Candelaria Stoermann.

Comisión Rendición de cuentas.
1° Eleonora Navarro.
2° Memah Varando de Yanzón.
3° Patricia Erostarbe de Ossa

EL HUMOR EN INTERNET

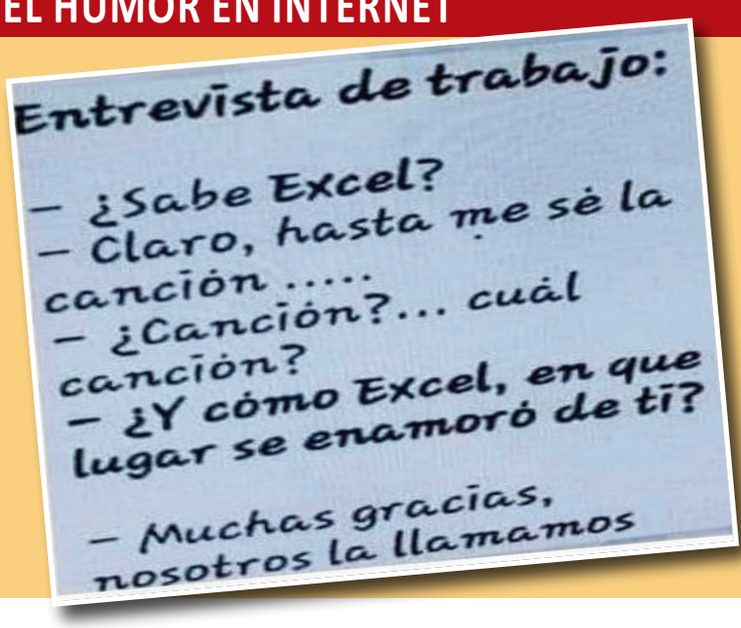

MÁS NOTICIAS

SAN JUAN COMENZÓ A VACUNAR CON PFIZER A ADOLESCENTES DE 17 AÑOS

La inscripción para este grupo inició semanas atrás y hasta el momento se registraron alrededor de 7.000 jóvenes. La vacunación comenzará hoy para todas las personas de este grupo con turno previo, el cual les llegará a través de mensaje de texto desde el número 40340, informando la hora, día y lugar de vacunación.

Siempre presentes en el Bienestar, tranquilidad y protección.

BROKER ANDINO
asesores de seguros

Empresa B Certificada

MEDIC ART
MEDICINA LABORAL
SAN JUAN

CULTURA

A CARGO DE
PATRICIA SAVASTANO

Taller de liberación de la voz e improvisación vocal

De regreso en San Juan luego de permanecer varios meses en Europa, la actriz Patricia Savastano vuelve a ofrecer sus tradicionales talleres de liberación de la voz e improvisación vocal.
Serán cuatro encuentros a partir del miércoles 22 de septiembre, de 20,30 a 22,30 hs, destinados a quién canta y para quién ya no canta.
La propuesta es dedicar un tiempo para re-contactar la propia voz, en estado originario, desde el placer y la relajación, desde la libertad de expresión, para permitir a las emociones que circulen, para sanar, disfrutar, celebrar la vida y compartir.
El taller se realizará en Casa Calabaza, ubicada en Tucumán 472 Norte y los interesados pueden comunicarse al tel 2645445344.

MAÑANA A LAS 17.30

Contando en señas en la Estación San Martín

Pablo Montemurro, licenciado en Educación Emocional y narrador, propone una original intervención artística y lúdica en conmemoración del Día de las Personas Sordas. “Contando en señas” será la actividad a realizar mañana, viernes 17, desde las 17.30 en el Centro Cultural Estación San Martín, con entrada libre y gratuita y para todo público.
El encuentro se realiza en conjunto con la Subdirección de Personas con Discapacidad de la Municipalidad de la Capital.

EN EL MUSEO FRANKLIN RAWSON

Conversatorio con Hugo Vinzio Rosselot

En el ciclo de conversaciones iniciado con diferentes artistas visuales de San Juan, el Museo Franklin Rawson y la Galería Artify organizaron para mañana a las 19, un encuentro con el reconocido escultor, dibujante y pintor Hugo Vinzio Rosselot.
El conversatorio será realizado en el Auditorio del Museo, con cupo limitado, y estará a cargo del director del Museo, Emanuel Díaz Ruiz, y el docente e investigador Alberto Sánchez.
Los interesados en asistir deben comunicarse, de 12 a 20, a los teléfonos 4200598/0470. La actividad es libre y gratuita.

EN EL CONTE GRAND

Encuentro Fotográfico / #21luces

Del 21 al 24 de septiembre, desde las 17 a las 21, el Centro Cultural Conte Grand organiza una serie de actividades para festejar el Día del/la fotógrafo/a: La muestra “Miradas”, integrada por obras de 21 artistas de la fotografía de retrato; una exposición de cámaras antiguas y talleres presenciales con entrada libre y gratuita, pero con cupos limitados.
Esta es la lista de talleres y los links para inscripción de los interesados:
Miércoles 22 de septiembre / Taller de Fotoproducto
https://bit.ly/cccgfotoproducto
Jueves 23 de septiembre / Taller de bordado en fotografía
https://bit.ly/cccgbordadofoto

Viernes 24 de septiembre / Taller de edición en Photoshop
https://bit.ly/cccgedicionphotoshop

El payaso de la orquesta

Por José Domingo Petracchini

Cuando uno asiste a un concierto de una sinfónica, lo primero que suele llamar la atención es un instrumento muy grande (en verdad muy alto) que se suele ubicar detrás de los oboes y al lado de los clarinetes.

▲ ▲ ▲

Y, a decir verdad, sí es un instrumento muy alto. ***Mide aproximadamente 155 cm, pero como en realidad es un tubo de madera que esta doblado, la longitud total es de unos 250 cm.*** *Es sabido que mientras más largo es el tubo de un instrumento musical, más grave es el sonido que produce. Para tener una referencia, una flauta normalmente mide 67 cm y un flautín, obviamente más agudo, unos 32 cm.*

▲ ▲ ▲

Para producir el sonido, se introduce el aire a través de una lengüeta doble, al igual que en el oboe. Para ser más claro, una lengüeta doble se les llama a dos pedazos de caña común, previamente trabajados, que se unen en la base y que, al soplar el ejecutante, vibran produciéndose el sonido.

▲ ▲ ▲

Su creación, en el siglo XVII, se debió a la necesidad de aumentar el registro de los sonidos graves dentro de los instrumentos de madera. Su antecesor es el dulcián que había sido creado en el Renacimiento. En principio se utilizaba mayormente para acompañar a las voces en la música eclesiástica pero poco a poco fue cobrando importancia. Heinrich Schütz le dio un papel importante en su Sinphoniae Sacrae compuesta en 1629.

▲ ▲ ▲

> ***"Mide aproximadamente 155 cm, pero como en realidad es un tubo de madera que esta doblado, la longitud total es de unos 250 cm."***

Pero el primero en escribir un concierto para fagot solista fue Antonio Vivaldi, que en total compuso treinta y nueve. Leyó bien, treinta y nueve. Para el único instrumento que escribió mayor cantidad de conciertos fue para el violín, entre los que se encuentran los cuatro conocidos como" Las Estaciones".

▲ ▲ ▲

Volviendo al instrumento que nos ocupa, también son célebres los conciertos escritos por Juan Sebastián Bach, Jorge Federico Haendel y Jorge Felipe Telemann.

▲ ▲ ▲

Después de varias modificaciones estéticas y técnicas el fagot adquirió su fisonomía actual a fines del siglo XIX gracias a Johan Adam Heckel.

▲ ▲ ▲

¿Por qué el título de la columna? El adjetivo se debe a los sonidos cómicos que es capaz de producir, pero, a mi entender, es bastante injusto. Probablemente contribuye a esto la obra de Paul Dukas, "El aprendiz de Brujo", poema sinfónico basado en un poema de Goethe, donde narra la historia de un discípulo de hechicero que en ausencia de su maestro embruja a una escoba para que haga un trabajo por él. Walt Disney utilizó la música de Dukas en su película Fantasía, siendo el ratón Mickey su protagonista. Obvio es decir que el tema del aprendiz lo ejecuta un fagot.

▲ ▲ ▲

Otra obra famosa, donde también tiene un papel protagónico, es Pedro y el lobo de Prokofiev, donde representa el personaje del abuelo.

DROGADOS Y A LOS TIROS EN CHIMBAS, CULTIVABAN MARIHUANA

Según lo que informaron desde la Policía de San Juan el hecho ocurrió alrededor de las 16:00 sobre la calle Catamarca, entre Mary O´Graham y Benavidez. En los alrededores de esta zona, varios vecinos comenzaron a sentir temor debido a que de la nada empezaron a escuchar múltiples detonaciones de arma de fuego.
Ante esta situación al pensar que se trataba de una balacera o algo similar decidieron llamar rápidamente al 911 para pedir ayuda.
Cuando los policias llegaron al punto de donde provenían los disparos se encontraron con dos jóvenes de 22 años.
Al notar la presencia policial huyeron para evitar ser detenidos. Estas personas ingresaron a la casa de una de seguidos por los uniformados.
Una vez dentro del inmueble se pudo concretar la detención de los dos tiradores, cuyas identidades no han salido a la luz por el momento.
Allí **además de secuestrar el revólver las autoridades encontraron varias plantas de marihuana que también fueron retenidas** por lo que el caso pasó a manos de la Secretaría Penal N° 5 Juzgado Federal N° 2.

Los dos jóvenes de 22 años de edad que fueron detenidos.

INTENTÓ ROBAR EN TRES COMERCIOS Y LO ATRAPARON

Durante la madrugada de este jueves, en calle Ingeniero Krause entre calle Sarmiento y calle Quiroga, en Rawson, un menor de edad quedó detenido tras intentar robar en tres locales comerciales.

Fuentes policiales informaron que el hecho se dio cerca de las 3:30 horas de la madrugada cuando en el lugar una persona de sexo masculino intentó ingresar a tres locales comerciales en la cuadra. Tras ser advertidos del hecho, policial procedió a la aprehensión del sujeto.

Tras constatar su identidad se conoció que se trata de un menor de edad que quedó a disposición del Segundo Juzgado Penal de Niñez y Adolescencia.

POLICIALES

UNA MENOR PERDIÓ UN DEDO AL SER ATACADA POR UN PERRO

Una menor de 9 años ingresó este miércoles al Servicio de Urgencias del Hospital Rawson con una seria herida en una de sus manos, luego de ser atacada por un perro.

Según trascendió, la menor ingresó al nosocomio cerca de las 20 acompañada de su mamá, una mujer de apellido Torres, tras ser atacada por un perro en el interior de su vivienda, ubicada en el barrio Timoteo Maradona, en Chimbas. Como consecuencia, la menor perdió el dedo anular de una de sus manos.

Por otro lado, desde la Policía Ecológica informaron que el perro es callejero, es decir que no tiene dueño, y fue trasladado a la Comisaría 27ª en forma de "resguardo" hasta que el Juzgado de Turno defina las medidas a seguir.

ASESINATO DE JUBILADA: DETUVIERON A UN VECINO SOSPECHADO DE SER EL AUTOR

En la jornada de este jueves la Policía detuvo a un hombre de 35 años de apellido Di Carlo, sospechado de ser el autor del asesinato de María Pérez. Los investigadores manifestaron que "hay evidencias contundentes".

El sábado 21 de agosto, María Pérez, una jubilada de 82 años que vivía en la Villa Paolini, Pocito, fue encontrada en el interior de su casa bañada en sangre, por su hijo.

María fue brutalmente golpeada y le hicieron un profundo corte en el cuello.

CUANDO LA PLATA NO ES TODO

El equipo de los sueños no pudo con el modesto Brujas

Todas las expectativas estaban puestas en el **talentoso tridente ofensivo de PSG para la Champions League**, pero todo quedó desdibujado después de los 90 minutos ante **Brujas** en Bélgica, sobre todo por la poca participación de **Neymar**, la lesión de **Kylian Mbappé** y alguna que otra jugada de **Lionel Messi**, quien tuvo su debut en el certamen con su nueva camiseta.
"***Necesitamos tiempo para trabajar, para que los tres se entiendan y para que los tres consigan jugar bien. Estaba claro y lo expliqué los últimos días: tenemos que formar un equipo***", declaró **Pochettino** tras el **1-1** en el Estadio Jan Breydel por la primera fecha del **Grupo A**.

Pochettino consideró que al **PSG** le faltó "**más constancia, más solidez**", pero señaló que está "**contento con el esfuerzo del equipo**". "*La noche no fue buena. Hay que mantener la calma y lo más importante es seguir trabajando. Tomará el tiempo necesario, intentaremos jugar mejor y hacerlo mejor*", agregó.

Mauricio Pochettino: "vamos a mejorar"

Respecto a la lesión de **Mbappé**, sustituido en el minuto 50, el entrenador argentino explicó que se ha torcido un tobillo: "***Ya tenía problemas en ambos tobillos. Veremos mañana si podemos tener noticias más precisas***".
Pero vamos al otro tema. ¿Quién tenía enfrente el famoso PSG que puede darse el lujo de tener como suplentes a Icardi o De María?

Todo el plantel de **Brujas** cuesta menos que el pase de Kylian **Mabppé**; así y todo, el conjunto belga le empató (1-1) al **PSG** de Lionel Messi, en el marco de la primera jornada de la **UEFA Champions League** edición 2021/2022.
Según trasnfermarkt, **150,30 millones de euros** es el valor de mercado total que tiene el **Brujas**; Noa Lang es su jugador más caro -22 millones-; de los que fueron titulares en el **PSG**, solo Ander Herrera y Keylor Navas son más baratos que Nao. El motivo: la edad.
Por el otro lado, el número es completamente superior: **997, 25 millones de euros** es el valor total del Paris Saint-Germain; el futbolista más caro es **Mbappé** (160 millones). Y si se compara en porcentaje, el plantel entero de Brujas vale un 15% de lo que cuesta el **PSG**.

EL DEPORTE EN FOTOS

El jugador distinto

Julián Álvarez volvió a agrandar a River. Dejó chico al rival, pero más chiquita dejó a la pelota: el pibe de Calchín pasó de Araña a Spiderman, fue un superhéroe en el Parque y el jugador más claro de la cancha. Hizo todo, absolutamente todo, bien, con una técnica para definir en sus dos goles, para los controles, para asociarse con dos asistencias de lujo cuando no había claridad. Dos gritos, dos pases-gol: Julián es de otra categoría y cada vez queda más claro, así como cada vez será más difícil retenerlo.

Está aún verde la posibilidad de que vuelva el público al futbol

La reunión que se iba a desarrollar este jueves entre las autoridades del fútbol argentino con las del Ministerio de Salud, el de Turismo y Deporte y funcionarios de la seguridad, se suspendió y **no tiene fecha de reprogramación.** Ante este panorama, la posibilidad de que el público pueda volver a las canchas a fines de septiembre como se había imaginado, parece que no se podrá dar y habrá que esperar un poco más

EL DEPORTE EN FOTOS

¡Hasta 20.000 pesos sale ir a ver la Copa Davis!

El Buenos Aires Lawn Tennis se vestirá una vez más de fiesta, tras 16 años. La Catedral, ubicada en el barrio porteño de Palermo, recibirá este fin de semana la serie de Copa Davis en la que el equipo capitaneado por Gastón Gaudio enfrentará sobre polvo de ladrillo a Belarús por la reclasificación al Grupo Mundial I. Los precios de las entradas que ya están a la venta van desde los 4.800 pesos hasta los 20.000. En total se permitirá un 70% del aforo: de 3.500 lugares disponibles saldrán a la venta unos 1.800 tickets.

La NBA tendrá tres argentinos

La Argentina ya tiene asegurados tres basquetbolistas en la próxima temporada de NBA: a Facundo Campazzo y Gabriel Deck, confirmados en Denver Nuggets y Oklahoma City Thunder, se suma Leandro Bolmaro, que integrará Minnesota Timberwolves. El base cordobés se desvinculó este miércoles de Barcelona, club con el que tenía contrato hasta junio de 2023, y firmará por cuatro temporadas con la franquicia de Minneápolis, a cambio de 11.805.395 dólares.

Carlos Tevez volvió a jugar al fútbol en Fuerte Apache

A la espera de conocer si volverá a vestir la camiseta de algún club en el mundo del fútbol, el Apache sigue disfrutando de la vida junto a su familia. En esta oportunidad se lo pudo ver en el barrio donde creció, Fuerte Apache, y haciendo lo que mejor supo hacer desde que su historia se hizo conocida. En un partido entre amigos, Tevez coronó una gran jugada de su equipo con una definición exquisita. El futuro deportivo de Tevez es una incógnita.

TAMBIÉN FUERON NOTICIAS

Christiansson y Maxi viven en la mansión hace un año (Foto: Instagram)

HASTA WANDA NARA ENVIDIA LA VIDA DE MAXI LÓPEZ, EL ABANDONADO

Maxi López y **Daniela Christiansson** están juntos desde 2014 y, según se trasluce en sus redes sociales, comparten mucho tiempo juntos, especialmente en la imponente mansión que el ex futbolista adquirió en Italia. La propiedad en la que convive la pareja está ubicada en una zona exclusiva, a orillas del mar Adriático y rodeada de colinas y viñedos.

La casona **tiene cuatro habitaciones totalmente equipadas, cuenta con cuatro baños y una extensa piscina que corona el enorme jardín**, con vista al pie de las montañas. Incluso, desde muchos de los ambientes del hogar, es posible observar los viñedos.

▲ ▲ ▲

Entre las distintas comodidades que tiene la mansión, **está el amplio gimnasio en el que Daniela realiza sus rutinas aeróbicas** -y que comparte con sus seguidores con distintos *tips*-; un acogedor spa para relajar -también muy utilizado por la sueca- y balcones en las habitaciones, desde donde la pareja disfruta de frugales desayunos y meriendas.

El gimnasio de la mansión de Maxi López y Daniela Christiansson, desde donde la sueca comparte sus rutinas (Video: Instagram)

▲ ▲ ▲

La mansión, además, tiene una capacidad para ocho personas, espacio más que suficiente para el ex futbolista y su futura esposa. Pero también con lugar para cuando llegan de visita los hijos que él tuvo con Wanda Nara, **Valentino**, **Constantino** y **Benedicto**.

Según publicó la Revista Caras, Maxi López y Daniela Christiansson no viven solos: con ellos está **Kika**, la bella perra de raza Akita Inu, que el ex de Wanda le regaló a su novia hace un año, **cuando recién habían llegado a la mansión italiana en la que viven actualmente**.

A fines de mayo, **Maxi López sorprendió con el mejor regalo de cumpleaños a su novia sueca Daniela Christiansson:** le propuso casamiento y ella, por supuesto, aceptó emocionada. A través de Instagram, la pareja compartió el video del feliz momento. El ex futbolista subió una foto cuando brindaba con la modelo, mientras ambos lucían sus anillos al tiempo. **En tanto, la sueca mostró la situación donde pasa de la sorpresa por ver el**

Pasa a página siguiente ▼

TAMBIÉN FUERON NOTICIAS

HASTA WANDA NARA ENVIDIA...

▼ *Viene de página anterior*

anuncio a la emoción al decirle a su amado que aceptaba su propuesta. Antes de Daniela, **Wanda Nara y Maxi López fueron una de las parejas más famosas de la farándula argentina.** Todos hablaban de ellos y de su amor, hasta que en 2013 se divorciaron. Desde entonces, los escándalos que siguieron fueron uno detrás de otro y continúan hasta el día de hoy.

▲ ▲ ▲

En una reciente entrevista, Wanda Nara apuntó contra el padre de sus tres hijos: Valentino, Constantino y Benedicto. Le consultaron cómo es su relación actualmente con su ex esposo y respondió con pura honestidad: **"Lo dejé todo por él y no me merecía una traición".**
Recordó el momento en el que se fue de Argentina por la carrera de López. "Yo era muy popular en mi país. A decir verdad, todavía lo soy. **Pero cuando me casé con él lo dejé todo y lo seguí hasta Italia,** donde lo contrataron como jugador. Precisamente porque accedí a salir de Argentina y entregué mi carrera para permitirle a Maxi seguir adelante", agregó la mujer de Mauro Icardi.

Maxi López en el parque con Kika, la perrita de la pareja (Foto: Instagram)

▲ ▲ ▲

Luego de un tiempo fuera del país, empacó sus cosas y "con tres niños pequeños regresó", aún así sabiendo que no sería fácil volver a trabajar tras una pausa tan larga. "Hay muchas mujeres que logran fingir nada y seguir adelante. Pero no pude: el respeto por mí misma no me lo permitió. **No merecía una traición, pero soy sagitario y no me defraudo"**, sostuvo Wanda Nara sobre el supuesto engaño al que Maxi López la habría sometido.

▲ ▲ ▲

A su vez, se refirió a uno de los escándalos recientes acerca de que López no podía ver a sus hijos y afirmó que eso es mentira. **"Los ve cuando puede venir a verlos a París y también estuvieron juntos en Italia",** confirmó. Además, aseguró que ella no les habla mal a sus hijos del padre: **"Cada uno es responsable de sus actos y yo de crecer niños con paz interior, felicidad y amor".**

FLORENCIA DE LA V SE HIZO UNA MAMOGRAFÍA Y EL RESULTADO LA DEJÓ PREOCUPADA

"TENGO FISURADAS LAS PRÓTESIS Y ME DEBO OPERAR"

Florencia de la V contó que está viviendo un delicado momento de salud. Fue a hacerse los controles de rutina que no pudo realizarse antes por la cuarentena y **recibió un diagnóstico que no se esperaba.** Ahora deberá ingresar al quirófano casi de urgencia, pero está convencida que todo saldrá bien.

"Hay algo que me parece importante no solo con el tema del cáncer. El otro día fui al Hospital Alemán y **me hice una mamografía** que por la pandemia no me hacía desde hacía mucho tiempo. Entonces **me enteré de que tengo fisuradas las dos prótesis.** Eso es peligrosísimo y por eso me tengo que operar ahora dentro de poquito y cambiarlas", expresó en *A la tarde*, el ciclo de *América* donde se desempeña como panelista.

Luego, la artista recomendó tomar conciencia de que un estudio a tiempo puede salvar vidas: "Quizás hay muchas mujeres que están atravesando esta situación, no se controlan, creen que ya está y la verdad es que es muy peligroso. Por eso está bueno el mensaje de controlarse. **Y si tenés las lolas hechas por favor controlate, porque es muy peligroso que ese líquido ande suelto por el cuerpo".**

CIFRAS

COTIZACIÓN DE DIVISAS - DATOS ECONÓMICOS

DÓLAR OFICIAL
$97,58
$103,58

EURO
$110,71
$118,94

MERVAL
1,59% ▲

RIESGO PAÍS
1.490 -0,73 ▼

ORO (Onza)
u$s 1.753,80
▼-2,28%

PETRÓLEO (Barril - BBL)
u$s 72,57 ▼-0,06%

DÓLAR MAYORISTA
COMPRA $98,10 VENTA $98,30

DÓLAR PROMEDIO
COMPRA $97,72 VENTA $103,91

DÓLAR BLUE
COMPRA $182,00 VENTA $186,00

DÓLAR BOLSA
COMPRA $172,31 VENTA $172,38

DÓLAR CONTADO CON LIQUIDACIÓN
COMPRA $172,27 VENTA $172,47

DÓLAR TURISTA-SOLIDARIO
VENTA $170,91

DOLAR OFICIAL EN SAN JUAN
COMPRA $97,84 VENTA $103,78

DOLAR BLUE EN SAN JUAN
COMPRA $183,00 VENTA $188,00

MONEDA	COMPRA	VENTA
DÓLAR USA	$97,58	$103,58
EURO	$110,71	$118,94
REAL BRASILEÑO	$17,88	$20,47
PESO URUGUAYO	$2,0700	$2,4189
GUARANÍ	$0,0113	$0,0146
PESO CHILENO	$0,3038	$0,3296
LIBRA UK	$118,39	$140,59
YEN	$0,4500	$0,5607
YUAN CHINO	$12,2500	$15,4000
PESO MEXICANO	$4,0000	$5,1135

DATOS DEL COVID-19

Pacientes c/proceso infeccioso: **529** Recuperados: **70.050** Test negativos: **499**

INTERNADOS: **72** (sospechosos y COVID)
PACIENTES INTERNADOS ÁREA CRÍTICA: **42**
PACIENTES C/ ASISTENCIA RESPIRATORIA: **11**
PACIENTES EMBARAZADAS: **--** PACIENTES PEDIÁTRICOS: **1**

TOTAL SAN JUAN	16 NUEVOS CASOS	4 FALLECIDOS	71.745 CONFIRMADOS	1.166 FALLECIDOS (acumulados)

Fuente: *https://sisanjuan.gob.ar/salud-publica/2021-09-16/35214-parte-de-salud-publica-sobre-coronavirus-n-560-16-09*

NUEVOS CASOS: 2.493 | **FALLECIDOS: 135**

TOTAL ARGENTINA	5.234.851 CASOS	114.101 FALLECIDOS

Fuente: *https://www.argentina.gob.ar/salud/coronavirus-COVID-19/sala-situacion*

TOTAL EN EL MUNDO	226.906.286 CASOS	4.688.022 FALLECIDOS

Fuente: *COVID-19 Dashboard by the Center for Systems Science and Engineering (CSSE) at Johns Hopkins University https://coronavirus.jhu.edu/map.html*

HUMOR

Por ***Miguel Camporro***

PRONÓSTICO PARA MAÑANA

Despejado. Poco cambio de la temperatura.
Vientos moderados del sector Sureste.

MÁXIMA
27°

MÍNIMA
9°

PELÍCULAS Y SERIES PARA NO PERDERSE

¿Qué he hecho yo para merecer esto?

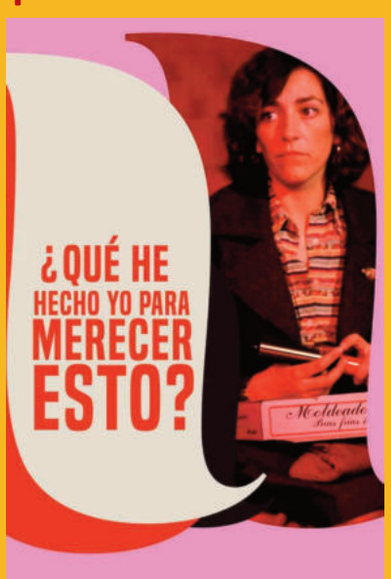

Calificación: 9

Género: Drama | Comedia
Origen: España | 1984
Duración: 101 min.
Dirección: Pedro Almodóvar
Reparto: Carmen Maura, Verónica Forqué, Luis Hostalot, Gonzalo Suárez, Kiti Mánver, Cecilia Roth, Ángel de Andrés López, Amparo Soler Leal, Chus Lampreave, Emilio Gutiérrez Caba, Javier Gurruchaga, Francisca Caballero, Pedro Almodóvar.

Gloria, un ama de casa frustrada, malcasada y adicta a las anfetaminas, vive en una casa de vecinos de un barrio humilde con su marido, que es taxista, sus hijos y su suegra. Compagina las labores del hogar con el trabajo de asistenta en otras casas. Almodóvar dirige con una energía espléndida. En general, esta mirada traviesa a la vida de alto standing es más mordaz y divertida que sus posteriores éxitos de taquilla.
Se la puede ver en la plataforma MUBI, Netflix y AppleTV

FALLECIERON HOY EN SAN JUAN

Filomena Gaudioso Caputo
Dora Fanny Núñez
Nelson Walter Paredes
Bartolo Eliecer Marín
Lilia Elvira Arena
Mario Gabriel González
Alicia María Gil
Stella Maris Muñoz
Isabel Raquel Muñoz
Segundo Germán Calívar
Sergio Ariel Zabala
Duilio Fabián Castro
Nidia Beatriz Ibañez
Ana María Ferreyra
Antonio Miras
Juan Francisco Herrera
Orlando Hipólito Pérez
Bernarda Zalazar
Elva Catalina Ortega de Villegas
Hernán Ezequiel Ormeño Ovejero
Nicasio Torres

LOS VELATORIOS SE REALIZAN BAJO PROTOCOLO COVID-19

CUMPLEAÑOS

Solange Godoy

Elsa Elva Mercado

Anabella Brottie

►CUMPLEN AÑOS MAÑANA

Aida Romelia Rodríguez Manrique
Alejandro Fasoli: propietario de Alu-Mad amoblamientos
María Elena Palonés: profesora de Geografía
Raúl Astorga: cantante
Vicente José Verduci
Antonio Schepis: contador
Elsa Eva Mercado
Anabella Brottie
Solange Godoy
Marcelo Gabriel Espínola
Federico Palacios
Juan Sánchez
Carlos Villalba: periodista
Juana Vergara Ponce
Eusebio Correas
Sofía Inés Galdeano Rodríguez
Gabriel Muro Schabelman
Julieta Lucía Roca Ruiz
María Carolina Leiva Canto
Raúl Abenamar Picón
Ana María Leiva
Analía Saavedra
Elías Ahún
Romina Ovalles
Marcos Bazán
Gema Lara
Miguel Amaya

Marcelo Gabriel Espínola

María Elena Palonés

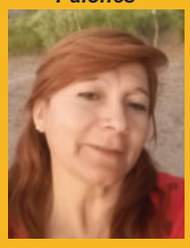

Aída Romelia Rodríguez Manrique

Raúl Astorga

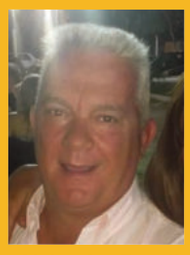

Alejandro Fasoli

Vicente José Verducci

Antonio Schepis

Si sos víctima o conoces a alguien que sufre violencia de género llamá gratuitamente al 144 ó al 911 (en caso de emergencia) las 24 hs del día.

CAJA DE ACCION SOCIAL

Un poco de humor

Diez cortitos

1
- Mamá, en el colegio me llaman peludo
- ¡Ricardo, el perro habla!

2
- ¿Me puede ayudar, por favor? Mi hija se ha perdido
- ¿Cómo se llama su hija?
- Esperanza
- Imposible. La esperanza es lo último que se pierde

3
- Hola, ¿quién sos?
- No sé, vos me agregaste
- Pero si estamos hablando en persona idiota...

4
- Sr. Terminator, a qué debo su visita al consultorio?
- Doctor me falla el sentido del gusto, del tacto, del oído, del olfato y hasta la vista, baby.

5
- ¿Y de qué trabajas?
- Obvio, soy ingeniera en mercadotecnia especializada en distribución de productos de belleza.
- Ah ¿vendés AVON?
- Si.

6
- Hola, ¿quien habla?
- Te amo...
- Ayyy, gracias...
- Te amo a hacer una encuesta desde Cuba.

7
Y Dios le dijo a Eva:
-Pagaras esto con tu sangre!
Y Eva le respondio:
-Lo puedo pagar en cuotas?
Y así se creó la menstruación.

8
- Doctor, no sé lo que tengo.
- Pues, tómese estas pastillas que no sé muy bien para qué son.

9
Un hombre se presenta a una entrevista de trabajo y el entrevistador le pregunta:
- Nivel de inglés?
- Avanzado
- Dígame, ¿qué desayuno hoy?
- Web us come ham on.

10
- ¿De qué trabajas?
- Antes en tintorería, pero ahora apago incendios...
- ¿Eres bombero?
- No, soy ex-tintor.

Lo mejor de la web

¡Póngase el barbijo !!!

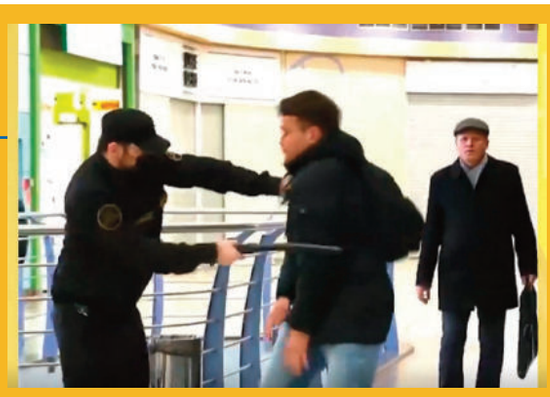

PARA VER EL VIDEO, CLICK AQUI

https://sanjuanalmundo.com/multimedia_ver.php?m=videos&id=156664

El sapo cantor

Había una vez dos bellísimas doncellas paseando por los alrededores de su castillo. De pronto, una de ellas escuchó una tímida voz que gritaba:
- ¡Ehhhh! ¡Mirad aquí abajo!
Las doncellas miraron y vieron un pequeño sapo a la orilla del foso.
- ¡Hola! -dijo el sapo-. En realidad soy un cantante, pero un genio malvado me ha convertido en un sapo. Si una de vosotras me besa, volveré a ser cantante y viviremos felices para siempre.
Entonces, la más bella de las dos doncellas lo agarró con la mano y se lo metió en el bolsillo.
- ¿Cómo es eso? -le pregunta la otra doncella-. ¿No vas a besarlo?
- ¿Estás jodiendo? -responde la bella-. ¡Puedes ganar mucho más dinero con un sapo que habla que con un cantante!