Nuevo MUNDO

Año:2
Número: 324
Lunes 23
de agosto
de 2021.
Es un producto
de Nuevo
Amanecer SRL

EL DIARIO QUE CADA NOCHE LLEGA A TU CASA

¿QUÉ TAL?

Si un ciudadano cualquiera no trabaja, no tiene ingresos. Distinto es el caso de algunos políticos. El Congreso se paraliza por la campaña y no habrá sesiones hasta después de las PASO

La sesión del Senado de la semana pasada fue la última. Diputados retomará con la llegada del Presupuesto luego de las primarias.

El Congreso entró definitivamente en modo campaña electoral. Los legisladores están en el terreno, en campaña, y las posibilidades de conseguir quórum para poder sesionar quedaron nulas.

La última sesión antes del 12 de septiembre corrió por cuenta del Senado de la Nación y esto tiene que ver con dos razones. Primero, la necesidad del oficialismo de aprobar los pliegos de 33 jueces y camaristas y, segundo, que buena parte de senadores que terminan su mandato el 10 de diciembre no buscan renovarlo. Pero en la Cámara de Diputados la situación es distinta. Los jefes de los bloques están en campaña y están recorriendo el territorio, lo que hace muy difícil un encuentro para reflotar el protocolo y, mucho más aún, ponerse de acuerdo con lo que puede ser el temario de sesión teniendo en cuenta que nadie tiene la mayoría para lograr el quórum.

FUERTE APOYO PRESIDENCIAL A LA MINERÍA SANJUANINA

Dijo que no hay dudas que Josemaría debe tributar en nuestra provincia y que La Rioja debería preocuparse por alentar la actividad

ESPAÑA LEVANTA LA CUARENTENA PARA EL INGRESO DE ARGENTINOS

(que no estén vacunados con Sputnik)

LA SEQUÍA COMO PROBLEMA MUNDIAL

EN DUBAI CIENTÍFICOS CREAN LLUVIA ARTIFICIAL

LA LISTA DE SCALONI PARA LAS ELIMINATORIAS CON 26 DE LOS 28 GANADORES DE LA COPA AMÉRICA

Libreta de apuntes

Por JCB

EL SAN JUAN QUE UD. NO CONOCIÓ

EL CALVADOS Y LA SIDRA DE CALINGASTA

En la década del '50, San Juan ostentaba la primera producción de Calvados de Sudamérica y su producto alcanzò fama nacional. Caligasta se identificaba por sus manzanas y el cultivo ocupaba 561 hectáreas. Una parte se destinaba a sidra y otra a calvados.

Una publicidad muy jugada para la época.

Esta foto corresponde a la etapa de Aldo Cantoni como productor. Tras haber sido gobernador de San Juan y dos veces senador, Cantoni dedicó sus esfuerzos a la producción en Calingasta. Acreditó las sidras (con 9 grados de alcohol) y los calvados elaborados por el sistema charantes, con una graduación de 40 a 45 grados. Los productos se comercializaban con la marca "Calingasta" y la empresa giraba bajo el nombre "Sociedad Anónima Frutícola de San Juan".

Si te gustan las fotos del San Juan que no conociste, entrá en www.sanjuanalmundo.com el portal de la Fundación Bataller

Mes del Niño

PRÉSTAMOS

$100.000

Lo pedis por

2644684217

DATA

CFT: 333.95 %.Tasa Efectiva Anual (TEA) 329.37 %. Tasa Nominal Anual (TNA) 154.80%.
Tasa Efectiva Mensual (TEM)12.90%– Vigencia de la promoción del 01/07 al 31/08/2021

Obtene tu
DESCUENTO
ESPECIAL !!!

Presiona aca!

La medicina prepaga
que se adapta a vos.

Prevención Salud
de SANCOR SEGUROS

0810 888 0010 | prevencionsalud.com.ar

Superintendencia de Servicios de Salud | 0800 222 SALUD (72583) | www.sssalud.gob.ar | N° de Inscripción RNEMP: 2679

LA VIDA EN FOTOS

Covid Iluminado 23 pasó a la siguiente ronda de La Ventana

*Se disputó una nueva fecha del concurso de intérpretes de La Ventana.. Participaron Nicolás Banega Pelayes, de 27 años, del departamento Rawson, que tiene como nombre artístico **Covid Iluminado 23**; y Jonathan Emanuel Cornejo, de nombre artístico **JMC** de 18 años y oriundo de Albardón. Ambos son intérpretes del género rap. El jurado decidió que Covid Iluminado 23 pase a la siguiente ronda.*

Vecinos reclamaron seguridad y justicia

Tras el asesinato de María Pérez (82) sus vecinos determinaron concentrase para reclamar a las autoridades por mayor seguridad y justicia con la detención de los asesinos. El presidente de la Unión Vecinal, Domingo Rafael, expuso que desde hace tiempo están reclamando por mayor seguridad, que presentaron varios expedientes. "Está sucediendo en pleno día. Esta mujer estaba limpiando en plena mañana, no sabemos por qué, pero la mataron. Hace un año pasó en la otra esquina. Tenemos un centro asistencial que hace un año está cerrado", sostuvo Rafael.

LA VIDA EN FOTOS

No aprenden

La foto de arriba fue tomada en Calle La Plata y Calle 13, departamento 25 de Mayo. Fue un incendio de gran magnitud que obligó a evacuar módulos habitacionales ubicados en las inmediaciones por precaución.
La foto de abajo fue tomada en Jáchal, en Ruta Nacional 150, en San Roque donde hubo incendio de pasturas. También hubo casos en Pocito.

LA VIDA EN FOTOS

¿Cómo dejan entrar estos camiones al centro?

Dos enormes postes de madera cayeron de un camión e impactaron en autos estacionados. El hecho ocurrió minutos antes de las 13 en la intersección de Córdoba y Mendoza. No hubieron personas heridas pero ambos vehículos de una misma familia terminaron dañados. Una de las propietarias del Peugeot 206 dijo: " la verdad hay que agradecerle a Dios que no había nadie cruzando porque lo mataba. Evidentemente el camión no cumplía con las condiciones de seguridad necesarias, porque venían atados con un cablecito que se soltó, además de que el vehículo tiene la oblea vencida", comentó una de las mujeres perjudicadas.

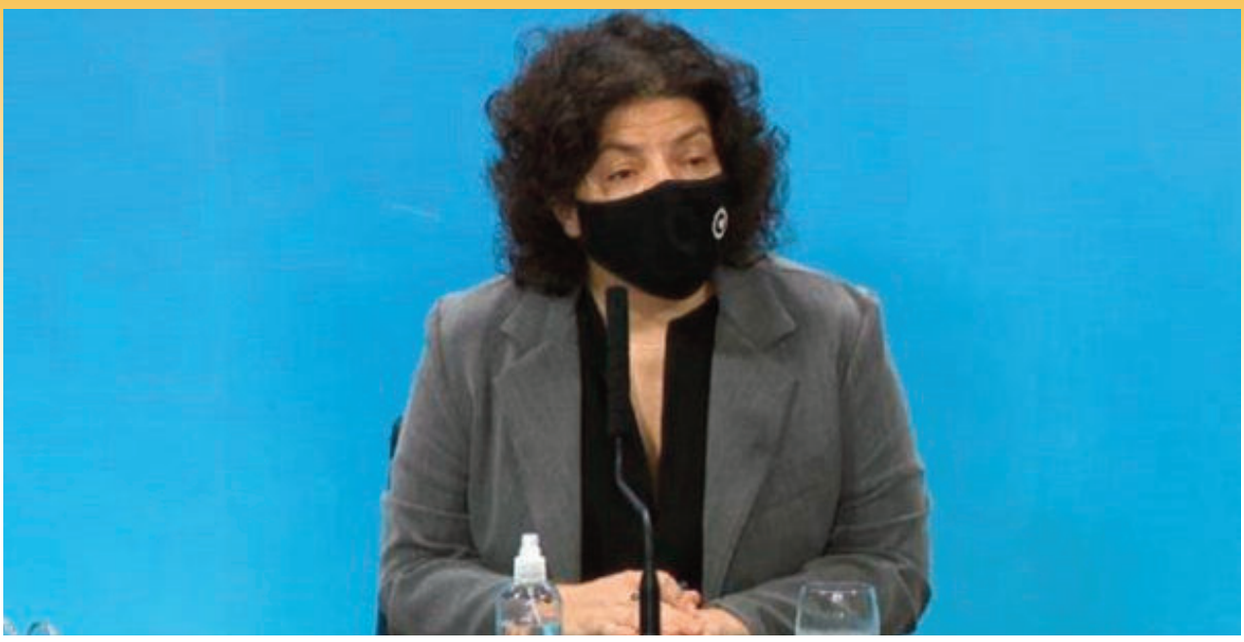

"El 60% tiene dos dosis", dijo Vizzotti

La ministra de Salud, Carla Vizzotti, confirmó este lunes que mañana arribarán al país componentes 1 y 2 de la vacuna Sputnik V, al tiempo que destacó que se está "muy cerca de cumplir el "objetivo" de "llegar al 60% de cobertura con dos dosis de los mayores de 50 años", gracias al avance del plan de vacunación nacional contra el coronavirus.

LA VIDA EN FOTOS

El Chievo Verona ha dejado de existir

El domingo fue un día histórico en el norte de Italia. Una jornada que permanecerá en el recuerdo de los tifosi por el dolor que provocó el cierre definitivo de un histórico equipo que durante años militó en la Serie A. El Chievo Verona que en la actualidad iba a competir en la cuarta división, a la que fue descendido por sanciones administrativas, dejó de existir a raíz de una severa insolvencia económica. Entre los argentinos que jugaron ahí, están Leandro Paredes y Maxi López.

NOTA DE TAPA

LA SEQUÍA COMO PROBLEMA MUNDIAL

EN DUBAI CIENTÍFICOS CREAN LLUVIA ARTIFICIAL

La operación de siembra de nubes, que utiliza cargas eléctricas para provocar la lluvia, habla del creciente interés a nivel mundial en las tecnologías de generación de lluvia como una vía potencial para mitigar las consecuencias de las prolongadas sequías.
Según una investigación de la Universidad de Reading en el Reino Unido, los científicos crearon las tormentas usando drones, que golpearon las nubes con electricidad y crearon grandes gotas de lluvia. Las gotas de lluvia más grandes son esenciales en el país cálido, donde las gotas más pequeñas a menudo se evaporan antes de llegar al suelo.

«Es conmovedor pensar que la tecnología de lluvia que vi hoy, que todavía se está desarrollando, algún día podría ayudar a países en entornos con escasez de agua como los Emiratos Árabes Unidos», dijo Mansoor Abulhoul, embajador de los Emiratos Árabes Unidos en el Reino Unido, durante una visita a la Universidad de Reading, donde se le mostró la nueva tecnología.

▲▲▲

Según se informa, la tecnología se ve favorecida en comparación con otras formas de siembra de nubes porque utiliza electricidad para generar lluvia en lugar de productos químicos.
El país del Medio Oriente recibe un promedio de 100 milímetros de lluvia por año y en verano las temperaturas rutinariamente superan los 50° C.
Además, la disminución de su nivel freático, la fuente esencial de agua dulce del país, representa una seria amenaza. Como resultado, en 2017, los EAU invirtió un total de U$S 15 millones en nueve proyectos con la esperanza de aumentar las precipitaciones.
Hasta ahora, la inversión parece estar dando sus frutos: según informes del Centro Nacional de Meteorología (NCM) del país, la siembra de nubes contribuyó a las fuertes lluvias observadas en todo el país a principios de este mes. Gulf Today informó que desde principios de 2021 el NCM ha realizado 126 instancias de siembra de nubes.
Este tipo de intentos de manipulación del clima no se limitan a los Emiratos Árabes Unidos: según un informe de marzo, publicado por The Guardian, varios estados de EEUU. están estudiando la siembra de nubes como una forma de combatir las condiciones de sequía severa.
Sin embargo, el método empleado en EEUU. se basa en una tecnología ligeramente diferente, en la que los drones agregan pequeñas cantidades de yoduro de plata a las nubes. Las partículas provocan la formación de gotas de agua, lo que aumenta potencialmente la lluvia.

▲▲▲

La investigación sobre la siembra de nubes se remonta a la década de 1940; sin embargo, solo en los últimos años la tecnología ha demostrado ser eficaz.

Es importante tener en cuenta que, si bien la siembra de nubes puede ser beneficiosa, no abordará las causas fundamentales de la sequía ni es un método infalible.
La investigadora de la Universidad de Colorado, Katja Friedrich explicó a The Guardian que la siembra de nubes debe ser parte de un plan de agua más amplio que implique la conservación del agua de manera eficiente.

El medio Scientific American informó que «al menos ocho estados» en el oeste de EEUU. están involucrados en las operaciones actuales de siembra de nubes, y la mayor parte del trabajo se lleva a cabo en Colorado, Utah y Wyoming. También participan Nevada, California, Nuevo México y Arizona.

Fuente: Bioeconomia.info - Emiliano Huergo

OBRA SOCIAL PROVINCIA

AHORA TODOS TUS TRÁMITES

LOS GESTIONÁS POR WHATSAPP

Agendá este número

264 581 1703

¡Es muy fácil!

Escribinos y respondé con la letra de la opción que necesites:

A) AUTORIZACIONES
B) MI OSP
C) AFILIACIONES
D) INTERPROVINCIALES
E) MEDICAMENTOS
F) OTRAS CONSULTAS
G) SISTEMAS

¡y listo!

PRÁCTICO Y SEGURO; todo sin salir de tu casa.

Seguimos impulsando la tecnología al servicio de la salud.

GOBIERNO DE SAN JUAN | MINISTERIO DE SALUD PÚBLICA

NOTA DE TAPA

ESPAÑA LEVANTA LA CUARENTENA PARA EL INGRESO DE ARGENTINOS

España no extenderá la obligación de cumplir una cuarentena de diez días para los viajeros procedentes de seis países de América Latina y África, entre ellos la Argentina. La medida había sido dispuesta en julio para evitar la propagación del coronavirus. La disposición INT/657/2020 del ministerio del Interior español ponía límites al ingreso de viajeros no residentes en la Unión Europea. Ahora los turistas no deberán hacer aislamiento pero deberán contar con las vacunas aprobadas por la agencia reguladora europea (EMA) o la OMS.

Desde la medianoche de España (19 horas en la Argentina) no será necesario hacer cuarentena al ingresar a ese país de Europa para aquellos ciudadanos de los países autorizados. **El ministerio del Interior ibérico dispuso que los viajeros beneficiados sean aquellos que cuenten con pasaportes de Argentina, Bolivia, Brasil, Colombia, Namibia y Sudáfrica. Estos dejan de ser considerados por España como países de alta circulación de virus.**

Los ciudadanos que podrán ingresar son aquellos que cuenten con las vacunas aprobadas por la Agencia Europea de Medicamentos (EMA por sus siglas en inglés) o la Organización Mundial de la Salud (OMS). **En el caso de los argentinos quienes podrán ingresar a España son aquellos que hayan recibido las vacunas de AstraZeneca, Moderna y Sinopharm. En cambio, todavía la Sputnik V no ha sido autorizada en España por lo que no podrán tener ese beneficios los inoculados con la vacuna rusa.**

Cada estado europeo tiene la autonomía de aceptar vacunas además de las recomendaciones de la EMA. En el caso de Hungría y Polonia ya utilizan la vacuna rusa.

Aún con la liberación que implica para el ingreso de ciudadanos de varias nacionalidades, existen cupos de ingreso en los aviones por lo que la entrada no será ilimitada. Las restricciones sanitarias entonces, se retrotraen al 7 de junio.

PFIZER ES LA PRIMERA VACUNA CON "APROBACIÓN TOTAL"

Todas las vacunas que se aplican en el mundo obtuvieron oportunamente una autorización de emergencia en el marco de la pandemia por COVID-19, lo que implica que si bien estudios preliminares dieron cuenta de su eficacia y seguridad, la Fase III continuó en marcha mientras comenzó a inmunizarse a la población.

Ahora, así como el 2 de diciembre de 2020 la formulación de Pfizer y BioNTech contra el COVID-19 fue la primera en recibir esa autorización de emergencia y comenzar a ser aplicada en el Reino Unido, la Administración de Alimentos y Medicamentos de Estados Unidos (FDA, por sus siglas en inglés) acaba de darle la autorización total en los EEUU.

"Una Autorización de Uso de Emergencia (EUA, por sus siglas en inglés), es un mecanismo para facilitar la disponibilidad y el uso de contramedidas médicas, incluidas las vacunas, durante las emergencias de salud pública, como la actual pandemia causada por el COVID-19", explicaron desde la agencia reguladora. En tanto, la aprobación plena implica que todos los requisitos exigidos por la FDA, especialmente los relacionados con estudios de largo alcance para descartar efectos nocivos, fueron cumplidos, en este caso, por la vacuna de Pfizer.

ARGENTINA RECIBE ALREDEDOR DE US$ 4.355 MILLONES DEL FMI

Este lunes fue el dia D en el que **el Fondo Monetario Internacional (FMI) repartirá entre todos sus países miembro alrededor de US$ 650.000 millones en concepto de derechos especiales de giro (DEG),** la moneda del organismo multilateral, en el que la Argentina recibirá unos US$ 4.355 millones.

Con ese dinero, la Argentina incrementará sus reservas y contará eventualmente con los fondos necesarios para cumplir con el pago de compromisos en dólares con los organismos internacionales para lo que resta del año en curso, en el caso de que no alcanzara antes **un acuerdo con el FMI para reprogramar los vencimientos del préstamo por 44.000 millones de dólares contraídos durante la administración de Mauricio Macri. (TELAM)**

El Ministro de Economía Martín Guzmán y Kristalina Georgieva, Directora Gerente del Fondo Monetario Internacional.

"ES UN FRACASO DEL SISTEMA", ASEGURÓ EDUARDO LÓPEZ

HAY MÁS DE 8 MILLONES DE VACUNAS GUARDADAS EN HELADERAS

Al Gobierno le quedan siete días para cumplir el objetivo que se había planteado a principios de mes: completar en agosto la mayor cantidad posible de esquemas de vacunación para anticiparse a un posible ingreso de la variante delta de coronavirus con circulación comunitaria.
En lo que va del octavo mes del año, las provincias aplicaron 6.755.302 dosis: 2.086.193 como primer componente y 4.669.109 como segundo. Ese ritmo, le permitió al país tener a casi el 60% de su población vacunada con una dosis y al 26,13% con dos, según información pública procesada por la Unidad de datos de **Infobae**.

Al desmenuzar los números, surge que efectivamente **agosto es el mes en el que mayor cantidad de segundas dosis se han aplicado**, pero también aparece un dato que inquieta a los especialistas y que **el infectólogo Eduardo López calificó esta mañana como un fracaso**: el abundante stock de vacunas disponibles en heladeras listas para ser aplicadas inmediatamente.
Tras el arribo de más de un millón de dosis durante el fin de semana (768.000 de Sinopharm y 400.000 de AstraZeneca), actualmente hay **8.368.372 de inyecciones listas para ser aplicadas**. Más de 3,5 millones se encuentran en galpones del gobierno nacional, el resto ya fueron distribuidas a las provincias.

▲▲▲

En un país que aún tiene el 75% de la población sin completar su vacunación y ante la amenaza del ingreso de delta, la pregunta es obvia: ¿por qué hay tantas dosis disponibles que aún no se utilizaron?
El infectólogo López, que en el inicio de la pandemia supo integrar el comité de expertos que asesoraba al Gobierno, tiene una hipótesis: "**Es un problema que las jurisdicciones no han sabido explicar y mi opinión es que sábados y domingos se vacuna poco o directamente no se vacuna**".
"**Es una barbaridad tener tantas dosis guardadas en la heladera, es un fracaso del sistema. La mejor vacuna es la que está en el brazo y la peor es la que está guardada**", planteó esta mañana en *radio Mitre.*

SE ESTRELLÓ UN AVIÓN ARGENTINO EN URUGUAY: DOS MUERTOS

La Fuerza Aérea de Uruguay confirmó que un avión argentino, que había desaparecido este domingo mientras volaba desde la localidad bonaerense de San Fernando a la ciudad de Punta del Este, se estrelló y sus dos tripulantes murieron.
Los restos de la aeronave fueron observados, alrededor de las 17, desde el aire en la zona de Sierra de las Ánimas, en el departamento de Maldonado, y, al descender, un helicóptero de la Fuerza Aérea uruguaya comprobó la muerte de los dos tripulantes, indicó la fuerza.

La nave, un Piper PA-24 que tenía dos tripulantes, había hecho contacto por última vez en la zona de Pan de Azúcar y San Carlos, en el departamento uruguayo de Maldonado, a unos 40 kilómetros de Punta del Este y luego desapareció del radar.

Permitiendo a los Empresarios
lograr mejores resultados.
VISTAGE
La Organización Líder Mundial de CEOs.
www.vistage.com.ar
En San Juan : Daniel Carmona Cel. 11-56293704
Unite a un
Grupo Vistage.
CONSULTANOS!

RECUPERÁ
TU PELO
hair Recovery
426-4101
PATIO SAN IGNACIO
ARTAS
Lo ÚLTIMO en
MICROTRASPLANTE CAPILAR
ARTAS es el único sistema robótico capaz de trasplantar MÁS DE 10.000 CABELLOS en una sola sesión.
SISTEMA ROBÓTICO DE ÚLTIMA GENERACIÓN
ANTES
DESPUES
CLICK AQUI
CONSULTÁ ONLINE

OPTICA
CABELLO & MARTINEZ
CABELLO&MARTINEZ
OPTICA / CONTACTOLOGIA
OPTICA
CONTACTOLOGIA
Profesionales altamente capacitados
Te cuidamos y nos cuidamos
respetando los protocolos y el compromiso social
Entre Ríos 333 Sur
(264) 4109047
4273393

RECORRIENDO MENTIDEROS

Gandhi Espinosa, el ecuatoriano formado por Durán Barba que trabaja para Vidal

Aunque no es común Ghandi es el verdadero nombre der Espinoza. El nombre completo es Gandhi José Espinosa Tinajero. Es ecuatoriano, encuestador y se reconoce como discípulo de su compatriota Jaime Durán Barba. Forma parte de la mesa chica de la campaña oficialista en la provincia de Buenos Aires, allí donde el PRO juega su partido más importante: derrotar a la ex presidenta Cristina Kirchner. Dicen que Gandhi viene a la Argentina desde que su maestro Durán Barba comenzó a trabajar en el país. Pero se radicó definitivamente a fines del 2015, con Mauricio Macri ya en la Presidencia.

Durante la campaña, Espinosa Tinajero participó de la mesa chica de María Eugenia Vidal. Gandhi les muestra el camino: en base a encuestas, focus groups y entrevistas directas, en Cambiemos pueden determinar cuáles son las necesidades de cada lugar del conurbano y el interior provincial. Dónde tienen que reforzar su discurso, qué obras públicas deben realizar e, incluso, dónde necesitan que "baje" María Eugenia Vidal, el as de espadas del PRO.

Ghandi Espinoza

Ghandi tiene 39 años, 30 menos que Jaime. Es el presidente de Inversora Boroca SA desde abril del 2016. Además de su trabajo de encuestador oficial, Gandhi da clases en la Universidad Católica Argentina, en la cátedra de Investigación y Opinión Pública. Se diferencia de su maestro en que no hace consultoría. "No me da el tiempo", les dice a sus amigos. Se dedica a investigar y encuestar.

Conoció a su mentor en Quito, cuando estudiaba la carrera de Comunicación Política (ya se había recibido de abogado). Durán Barba fue su profesor y luego lo invitó a trabajar con él en Ecuador. Como encuestador, Gandhi recorrió muchos países de Occidente, no le molesta el desarraigo y ahora disfruta de la Argentina, aunque no tiene intenciones de quedarse para siempre en el país.

Ahora el oficialismo acusa a Carrió

La líder de la Coalición Cívica y ex diputada nacional, **Elisa Carrió**, habló luego de ser **acusada por el kirchnerismo de violar la cuarentena durante la fiesta de su cumpleaños número 64** y se defendió: "Por primera vez en mi vida sentí 'me quiero ir de este país'. Me dio mucha tristeza por nuestra nación y por mí misma", dijo la referente de la oposición, en diálogo con el periodista Marcelo Bonelli por radio *Mitre*, aunque inmediatamente aclaró: "**No me voy a ir**, voy a seguir luchando pero tuve la sensación de irme".

▲ ▲ ▲

En ese sentido, Carrió lamentó la acu-

Pasa a página siguiente ▼

RECORRIENDO MENTIDEROS

Ahora el oficialismo acusa..

▼ *Viene de página anterior*

sación porque considera que, **"si alguien cumplió estrictamente con la cuarentena decretada por el gobierno nacional, fue ella**". Además, comparó su festejo con el cumpleaños de la primera dama Fabiola Yáñez, ocurrido en la **Quinta de Olivos** en julio de 2020, cuando regía en todo el país un confinamiento estricto.

▲ ▲ ▲

"Mi cumpleaños fue al aire libre, había gente de 80 años, no fue un cumpleaños de políticos, lo hice consultando con el intendente de Capilla del Señor. **Todos vinieron testeados**. El cumpleaños de diciembre del año pasado fue público y hubo fotos en todos los diarios. Ayer me sentí muy triste", dijo la dirigente. Explicó que en aquel entonces, para llevar adelante el festejo, le preguntó al intendente local cuántas personas podía invitar y bajo qué condiciones, aunque no precisó cuál fue la indicación del funcionario. "La mayoría de la gente eran amistades mías de toda la vida. (...) Todos tuvieron que venir testeados", remarcó.

▲ ▲ ▲

Entre los 70 invitados convocados había varios ex funcionarios y legisladores. Estaban, entre otros, **el jefe de Gobierno de la Ciudad, Horacio Rodríguez Larreta,** el ex ministro de Economía **Alfonso Prat Gay**, y su vice, Pedro Lacoste, el ex diputado **Adrián Pérez y Mario Quintana**, ex vicejefe de Gabinete, **Maximiliano Ferraro,** y los diputados nacionales Juan Manuel López, **Toty Flores, Paula Oliveto, Mariana Zuvic**, Mónica Frade, **Marcela Campagnoli,** Carmen Polledo, Pablo Torello, Lucila Lehmann y Mariana Stilman. También la senadora bonaerense Elisa Carca y el legislador porteño Agustín Forchieri, vicepresidente 1° de la Legislatura. Concurrieron además varios referentes de la UCR: **Mario Negri,** jefe del bloque de diputados; **Daniel Salvador,** ex vicegobernador de María Eugenia Vidal y actual titular del radicalismo bonaerense y el ex embajador en Uruguay de Cambiemos **Mario Barletta.**

▲ ▲ ▲

El abogado Alejandro Sánchez Kalbermatten, quien denunció a **Elisa Carrió** ante la Justicia por realizar una fiesta con 70 invitados en diciembre de 2020, pedirá el lunes 23 de agosto **los PCR negativos que informaron los invitados y los mariachis contratados.** *Kalbermatten* llevó a cabo dicho pedido luego de que la misma *Carrió* afirmara el sábado 21 de agosto que sus invitados **se habían hecho un testeo previo por coronavirus** antes de acudir al domicilio de la celebración, localizado en Exaltación de la Cruz.

Para los especialistas Alberto Fernández cometió un delito

El Presidente dice que no incurrió en ningún delito porque no se contagió nadie en la fiesta. Cuatro abogados penalistas lo contradicen. "Es como si pasaras un semáforo en rojo y no mataras a nadie; la multa te la hacen igual", ejemplificó Gil Domínguez para rechazar la defensa del jefe de Estado

Atucha III: se prevé iniciarla en 2022

Por Monir Madcur*

La Nucleoeléctrica Argentina S.A. estima iniciar la construcción de la cuarta central atómica de la Argentina, a partir de julio de 2022, y en el 2024, iniciar la quinta central atómica del recuperado "Proyecto Nacional", que fuera dado de baja hace cuatro años. El proyecto fue anunciado por el presidente de la Empresa Nucleoeléctrica José Luis Antúnez, quien resaltó que será la primera central que se construirá con financiamiento y tecnología China, de uranio enriquecido, y la segunda de agua pesada y uranio natural, de larga tradición en el país.

▲ ▲ ▲

Luego de un período de paralización, se retoma la idea original, lanzando un proyecto que ya tiene financiamiento, y dos años después, continuar con el propio. La central a iniciar el año próximo y la quinta central de uranio natural y agua pesada, sumarán 1.800 megavatios a nuestra potencia instalada, lo que significa prácticamente duplicar lo que hoy tenemos.

▲ ▲ ▲

La idea es cerrar el acuerdo con China a fines de este año, y completar los requisitos para adaptar el proyecto dentro del tratado país-país, ya que no hubo licitación pública internacional, y deben revisarse las condiciones concesionales favorables para el financiamiento, y también, las condiciones técnicas, lo que demandará unos seis meses más. El plazo de construcción se estima en ocho años.

▲ ▲ ▲

Se debe tener en cuenta introducir algunas obligaciones que favorezcan la tecnología y la industria nacional, en particular, sobre la provisión de elementos manufacturados. El contrato va a incluir la transferencia a la Comisión Nacional de Energía Atómica, de la tecnología para la fabricación en nuestro país, del combustible para esta futura central de uranio enriquecido que todavía no se produce en la Argentina.

▲ ▲ ▲

La industria nacional metalmecánica, eléctrica y química, carece de la base industrial, por no haber utilizado aún esa tecnología, por lo que se colocó en el Programa Nuclear Argentino para la quinta central, una mayor participación, empezando por los componentes que deberán adquirir en el país a partir de 2023. Esos componentes nucleares son esenciales, porque son proyectos de muy larga vida, lo que le dará a la industria sustento por mucho tiempo.

> **"Luego de un período de paralización, se retoma la idea original, lanzando un proyecto que ya tiene financiamiento, y dos años después, continuar con el propio."**

▲ ▲ ▲

Una forma de avanzar en el desarrollo de la industria nacional tan especializada, es extender la vida útil de Atucha I, que ya lleva 47 años funcionando a la perfección, utilizando al máximo los componentes nacionales y demostrando la alta capacidad de los profesionales argentinos en la materia. También se prevé la construcción de una planta de almacenamiento en seco, que es elemental, porque los combustibles usados en las centrales nucleares, se almacenan en piletas durante largos períodos y luego en almacenamientos en seco.

▲ ▲ ▲

Es notable esto, porque Atucha II ya lleva siete años desde el arranque del reactor, y habrá que aliviar la carga sobre las piletas, para disponer allí elementos combustibles dentro de tres o cuatro años. Atucha I dio comienzo a la etapa final de la extensión de su vida útil, luego de 47 años de funcionamiento, lo que demandará una inversión de 300 millones de dólares y posibilitará extender su operación más allá del 2040, con sus actuales 350 megavatios de generación.

▲ ▲ ▲

Con todo esto se podrá aumentar la participación de la generación nuclear, por encima del 10 por ciento, que es el promedio mundial.

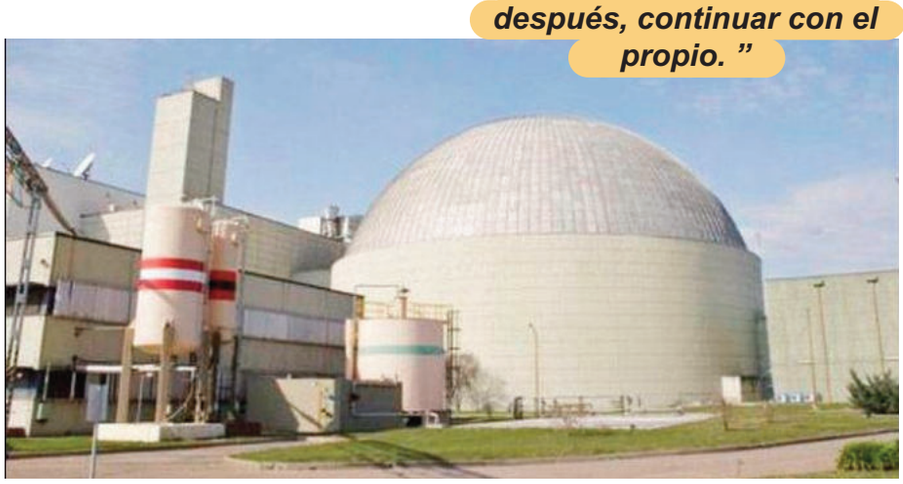

Una forma de avanzar en el desarrollo de la industria nacional tan especializada, es extender la vida útil de Atucha I, que ya lleva 47 años

(*) Ingeniero, expresidente de la Cámara Argentina de la Construcción.

FUERTE APOYO PRESIDENCIAL A LA MINERÍA SANJUANINA

Toda visita presidencial deja réditos a la provincia que lo recibe.
Para el presidente era importante alejarse de la Capital Federal en estos momentos donde la oposición y muchos medios hablan recurrentemente de las reuniones en Olivos, Es por eso que está visitando provincias donde existen gobiernos afines y con consenso electoral.

Pero siempre un presidente sabe que algo deberá anunciar que beneficie al lugar que visita. Y en este caso el anuncio más claro estuvo referido a la minería, una actividad clave para la economía provincial y en la que en los últimod tiempos el gobernador riojano pretende parte de los réditos que produce aunque en su provincia la minería sea mala palabra.

Y Fernandez fue muy concreto. No sólo dio la razón a San Juan respecto a las regalías sino que recomendó a La Rioja que apoye esa actividad clave para el desarrollo de los pueblos en lugar de pretender lo que San Juan produce.

*El presidente **Alberto Fernández** arribó a la provincia de San Juan este lunes. Pasado el mediodía, fue recibido por el gobernador **Sergio Uñac**. La visita a la provincia del primer mandatario nacional forma parte de un recorrido que incluirán a las provincias de La Pampa y Catamarca.*

En su primera actividad el presidente junto al gobernador Sergio Uñac, visitó la industria textil Vesuvio Sacifel-Empresa: Lacoste, ubicada en Pocito. Fernández realizó una recorrida por las instalaciones de la firma que fabrica en San Juan indumentaria y de donde salen unas 400 mil unidades por año. Además saludó a los encargados y a algunos de los 500 empleados que se desempeñana en el lugar.

Pasa a página siguiente ▼

NOTA DE TAPA FUERTE APOYO PRESIDENCIAL...

▼ *Viene de página anterior*

*Fernandez **se trasladó luego a Rivadavia** para conocer el avance de la construcción del barrio Sierras del Marquesado, donde se construyen 725 viviendas destinadas a los afectados por el terremoto del pasado 18 de enero. "Cuando allá en enero vinimos y con Sergio recorrimos todo esto, nos pusimos manos a la obra y le dije a Jorge Ferraresi (ministro de Desarrollo Territorial y Hábitat de la Nación Argentina) 'vamos ya trabajar', y veo con mucha alegría como crecen las paredes, como van avanzando, es un barrio muy grande, con más de 800 casas, es la solución de 837 familias y es lo que más me reconforta, y quise venir a ver como vine cuando las casas estaban destruidas de lo que van a ser las nuevas casas de los que habiten acá".*

La visita de Alberto Fernández tuvo un acto político al finalizar la nutrida agenda, en la quinta Nazareno, de Pocito, donde asistieron distintos dirigentes y los precandidatos del Frente de Todos. El convite sólo tuvo dos oradores, Uñac y Fernández.

ELOGIOS DE UÑAC

El primer mandatario sanjuanino se mostró elogioso con el jefe de Estado: "Cada vez que has venido Alberto has traído para los sanjuaninos para las sanjuaninas soluciones para seguir transformando la provincia", apuntó. "Es un gusto recibirte acá, una provincia que desde el primer momento acompañó este proyecto y que pensó, creyó y corroboró firmemente este proyecto político que vos representas y que también representa Cristina Fernández de Kirchner. Un proyecto absolutamente federal",

Pasa a página siguiente ▼

NOTA DE TAPA FUERTE APOYO PRESIDENCIAL...

ELOGIOS DE UÑAC

▼ *Viene de página anterior*

dijo Uñac.
Uñac en varios párrafos de sus palabras habló de la "mirada federal" del gobierno de Fernández y aseguró que habrá acompañamiento de los sanjuaninos con el voto en las dos elecciones que se avecinan.
Y finalizó, "en San Juan, fruto del esfuerzo de los sanjuaninos y también del acompañamiento impresiónate del Gobierno nacional, las cosas empiezan a hacerse realidad y comenzamos a disfrutar de la igual de oportunidad para todos y de un crecimiento que tiene que significar más y mejores oportunidades para cada uno de los sanjuaninos y los argentinos".

EN SU DISCURSO, ALBERTO FERNÁNDEZ COMENZÓ DICIENDO:

- "El último presidente que tuvo que atravesar una pandemia fue Sarmiento. En aquellos primeros días (de la pandemia del coronavirus) me decían que me olvidara de la salud de la gente, que se iban a morir los que se iban a morir. En la disyuntiva optamos por conservar la salud de los argentinos, con consecuencias que no podíamos evitar. En marzo apagaron esa película y empezó otra. Un mal resultado económico lo podemos revertir, una muerte no. En todo ese tiempo no me tomé ni un día de vacaciones, no me fui a la playa".

Luego dijo:

● "Esperamos en un mes más que la mitad de la sociedad argentina esté vacunada con las dos dosis".

● "En las próximas elecciones debemos reparar en lo que nos pasó en los dos años. Sabemos lo difícil que fue, jugamos en una cancha embarrada y muchas veces por la acción política de algunos".

● "Atajamos un montón de penales pero hicimos un montón de goles. Y los goles que hicimos están en esa empresa: Lacoste. Tiene tres empresas en el mundo que produce, una está en San Juan y esa empresa también se mantuvo porque el Estado lo ayudó".

● "Nadie que se haya enfermado dejó de recibir atención. La salud no es un problema del mercado, es un problema del Estado que debe tomar para resolver el problema de los que necesitan".

● "A veces dudamos de los errores que cometemos. Decimos que esto no debería haber pasado y pedimos disculpas. Pero que nada de eso nos haga olvidar lo que vivimos hasta el 10 de diciembre de 2019."

● "Antes de pagarle al Fondo, tengo que pagar un montón de deuda social en la Argentina".

▲ ▲ ▲

LUEGO EXPRESÓ LO QUE LAS AUTORIDADES SANJUANINAS ESPERABAN:

● "Amo La Rioja, amo la Constitución. La Constitución es muy clara y los recursos naturales son de las provincias.

● No hay dudas que los recursos naturales pertenecen a las provincias. Y si Josemaría está en San Juan debe tributar en San Juan.

● Quiero que crezca San Juan y La Rioja. Pero La Rioja debe abrir sus puertas a la minería. Todo lo tenemos ante nosotros existe porque se hace a la minería. Es una actividad noble, El tema de la minería es hacerlo con responsabilidad política y social como se hace en San Juan".

● "Tenemos que centrar nuestro esfuerzo en que la Argentina camine en un marco de mayor igualdad".

● "Tengamos en cuenta todo lo que hemos vivido. Aprendamos de los aciertos y errores cometidos. No repitamos errores y estemos más unidos que nunca".

CULTURA

Lanzarán una segunda convocatoria del Emprendedor Turístico y Cultural

Al tiempo que el Ministerio de Turismo y Cultura dio a conocer hoy a los beneficiarios de la primera convocatoria 2021 del Emprendedor Turístico y Cultural, anunció que en breve será lanzado un segundo llamado para este año.
Estos préstamos de honor están destinados a micro y medianos emprendedores del sector turístico y cultural. La inversión fue ejecutada por el Gobierno de San Juan para estas dos importantes actividades que en último tiempo sufrieron los efectos económicos y sociales producto de la pandemia. Se trata de valiosas herramientas para continuar con la reactivación y mejorar la calidad de los servicios, y que asimismo son líneas de financiamiento promovidas en el marco de las mesas de diálogo del Acuerdo San Juan.
En total fueron aprobados 291 proyectos: 124 vinculados a diferentes líneas como turismo gastronómico y de alojamiento; turismo aventura; astronómico y/o científico; entre otros; y son 167 los del Emprendedor Cultural en sus tres líneas: Emprendimientos culturales (75), Producciones culturales (52) y Apoyo a espacios culturales (40).
Para conocer a los seleccionados en cada programa ingresa a www.capacitur.sanjuan.tur.ar

SE PRESENTA EN SALA AUDITORIUM DEL BICENTENARIO

"Borrarás las sombras", la primera ópera de Tito Oliva

El 4 de septiembre próximo será estrenada "Borrarás las sombras", la primera ópera experimental compuesta por el músico sanjuanino Tito Oliva, que contará con la dirección de Emmanuel Siffert - director de la Orquesta Sinfónica de la UNSJ-, un quinteto de cuerdas, un clarinete, percusión, las voces de la soprano Monika Skowron y el tenor Fernando Lázari y dos bailarinas.

Proyecto de investigación del Instituto de Expresión Visual de la UNSJ en 2019, Tito se dedicó durante todo el 2020 a componerla y en este 2021, subirá a escena en la Sala Auditorium del Teatro del Bicentenario el 4 de septiembre a las 21.

La escenografía que acompaña a la puesta será proyectada, en base a obras realizadas por los artistas plásticos Silvina Martínez, Isabel Rostagno y Emanuel Díaz Ruíz, y la dirección escénica estará a cargo de Ada Valdez.

Las entradas tienen un costo de $500 y están en venta en boletería del TB o en anticipada online aquí

SAPO DE OTRO POZO EN SALA Z

La experiencia del Teatro Ciego

Los días 2 y 3 de septiembre a las 20 en la Sala Z, será presentada "Sapo de otro pozo", una obra sobre el amor, los prejuicios y los sueños, que cuenta con la participación especial en voces de los actores Charo Bogarín y Juan Palomino.
En coproducción con las compañías Teatro C y Cuchame Co del circuito Off-Broadway de Nueva York, Teatro Ciego presenta su nuevo espectáculo, en el que a través del uso de tecnología exclusiva de sonido inmersivo 360º, cada espectador podrá disfrutar con auriculares de una obra sonora con efectos sensoriales en completa oscuridad.
Entradas anticipadas en Boletería Sala Z (Pedro Echagüe 451 oeste) y online en teatrociego.boleteria.online

Si sos víctima o conoces a
alguien que sufre **violencia de género**
llamá gratuitamente al
144 ó al 911 (en caso de emergencia)
las 24 hs del día.

CAJA DE ACCION SOCIAL

Siempre presentes en el Bienestar, tranquilidad y protección.

BROKER ANDINO
asesores de seguros

Empresa B Certificada

MEDIC ART
MEDICINA LABORAL
SAN JUAN

Los hechos tal como lo cuenta el sistema especial

LE PEGÓ CON UN PALO DE MADERA CON UN CLAVO EN LA PUNTA

Sistema Especial de Flagrancia - Legajo N°: 52/21
Calificación legal Provisoria: "Lesiones Leves Agravadas por ser en el contexto de violencia de genero. Art. 89/92 CP en función del art 80 inc 11 CP "
Aprehendido: " Kosaner Nahuel Alexander, 21 años, DNI: 43.157.134,
Damnificado: DT mujer 29 años

Hecho
Ayer a las 11:40 personal Comisaria 7 Pocito son comisionados por el 911 al domicilio de Calle Alfonso XIII entre 12 y 13. Al llegar se encuentran con la víctima, DT y les informa al personal policial que había estado en un cumpleaños y que al salir le pide a un cuñado que la busque.
El cuñado tiene un camión. Al salir la víctima y al subirse al camión es donde Kosaner Nahuel Alexander, 21 años, DNI: 43.157.134, empieza a dañar al camión. Le rompe un vidrio. Cuando la víctima se baja del camión el agresor toma un palo de madera con un clavo en la punta y le pega en la frente causándole un corte de aproximadamente 5 centímetros.
Las personas que estaban allí comienzan a agredir a Kosaner causándoles lesiones.
El personal policial que llega para evitar que linchen al agresor, lo aprehenden y lo trasladan a la comisaria, DT manifiesta que no tiene vínculo alguno con el agresor y que vive aproximadamente a unos 500 mts. de su casa. La agresión se produjo porque Kosaner le tiene bronca al hermano de la víctima.
Después de la agresión a DT llega su cuñada, AME, al lugar y la asiste, el personal policial comisiona al 107 para que atiendan a la víctima pero esta se niega.
Con respecto al aprehendido se lo derivó al hospital Rawson para que lo atiendan por las lesiones sufridas.

VIOLENCIA EN LA FAMILIA

MINISTERIO PÚBLICO FISCAL
Legajo N.º 23/21 DE COMISARÍA 34°, Departamento Rivadavia
Calificación legal provisoria: "Lesiones Leves, agravadas por el vínculo en contexto de violencia intrafamiliar y de género en concurso real con Lesiones leves agravadas por ser la víctima miembro de la fuerza policial (Art. 89, 92, 80 inc. 11, 55, 89, 92 80 inc. 8 del Código Penal Argentino).
Aprehendido: MOLINA MARIO RUBEN D.N.I. 44.060.610, 18 años, argentino, soltero domiciliado en Barrio Penitente, Manzana "A", Casa "8", La Bebida, Rivadavia, San Juan.-
Damnificada: Hermana del aprehendido 19 años y **Agente de la Policía de San Juan.**

HECHO
El 21 de agosto a las 18:30 la víctima se encontraba junto a su hermano y madre merendando en el domicilio del Barrio Penitente en la Bebida Rivadavia. Luego de una breve discusión entre los hermanos, el aprehendido comienza a golpear a la hermana con golpes de puño en la cabeza.
Por tal motivo la víctima se defiende, pide auxilio y la pareja de esta, que se encontraba en una de las habitaciones de la vivienda, cuidando a su pequeña hija, ingresa en el comedor, logra separar a los hermanos y toma por los brazos al agresor, reduciéndolo.
En un momento dado el agresor logra soltarse y golpea de nuevo a la hermana. La pareja de esta logra nuevamente reducir al agresor. La víctima se encierra en una de las habitaciones y llama al 911 solicitando auxilio. Aproximadamente a las 18:45 llega al lugar personal policial. La víctima sale de la habitación y el hermano intenta nuevamente agredirla por lo que es sujetado por uno de los agentes que procedieron a la aprehensión.

Ante esta situación el aprehendido Molina golpea en el casco a la Agente de la Motorizada 4 Marquez y en la cara al Agente sosa, causándole lesiones en la nariz y boca.
Dado la tensa situación, que el hermano menor de Molina, familiares y vecinos intentaban impedir la aprehensión arrojando piedras, el personal policial se traslada a la Sede de la Comisaría 34. Una vez en sede policial dan aviso al Ayudante Fiscal en turno, quien se hace presente a las 19:38 hs e imparte las directivas del procedimiento.

La lista de Scaloni para las Eliminatorias con 26 de los 28 ganadores de la Copa América

Lionel Scaloni dio este lunes la lista para la triple fecha de Eliminatorias con 26 de los 28 que dieron la vuelta en la Copa América. Pero la nómina cuenta con otras novedades, algunos regresos, ausencias por lesiones y más... Y, por supuesto, con Lionel Messi como actor principal de esta Selección que enfrentará a Venezuela, Brasil y Bolivia.

La lista

Arqueros: Franco Armani, Emiliano Martínez, Juan Musso y Gerónimo Rulli.

Defensores: Gonzalo Montiel, Nahuel Molina, Cristian Romero, Nicolás Otamendi. Juan Foyth, Lucas Martínez Quarta, Germán Pezzella, Lisandro Martínez, Nicolás Tagliafico y Marcos Acuña.

Mediocampistas: Rodrigo De Paul, Leandro Paredes, Giovani Lo Celso, Exequiel Palacios, Guido Rodríguez, Nicolás Domínguez, Emiliano Buendía y Alejandro Gómez.

Delanteros: Lionel Messi, Lautaro Martínez, Nicolás González, Ángel Correa, Paulo Dybala, Ángel Di María, Julián Álvarez y Joaquín Correa.

San Martín ganó por la mínima a Dálmine

Después de estar 123 días sin ganar en el Hilario Sánchez y meses sin conseguir dos victorias de manera consecutiva. Los de Villalba se dieron el gusto de romper malas rachas. Con un equipo alternativo, el verdinegro enfrentó a Villa Dálmine. Y ganó con un gol de Ramirez tres puntos importantes en su casa, la última vez fue en Abril. Lo más importante, parece encontrar su rumbo y está a 7 puntos de Morón, último en la zona de repechaje.

DEPORTES

Escándalo en Francia

Este domingo la Ligue 1 vivió un episodio vergonzoso manchado por la violencia en el partido entre el Niza y el Olympique Marsella cuando el futbolista Dimitri Payet reaccionó contra los ultras locales y les arrojó una botella que ellos habían lanzado al campo de juego como proyectil. Los agentes de seguridad se vieron desbordados y el campo de juego estuvo a punto de convertirse en un terreno de batalla.

El duelo fue suspendido. Uno de los implicados fue el entrenador Jorge Sampaoli que se desempeña al frente del conjunto de Marsella. Las cámaras captaron el momento en el que sus propios jugadores lo estaban separando de un tumulto que él había provocado.

El insólito error de un árbitro

Insólitamente un duelo entre el Fredericia y el Vendsyssel por la sexta jornada de la segunda división danesa fue noticia cuando el árbitro Nils Heer se convirtió en el protagonista de la acción más trascendental del partido cuando tras adviertir que se había equivocado en un fallo se arrodilló sobre el campo y se llevó las manos a la cabeza, causando el fastidio de los perjudicados y las risas de los comentaristas que no podían entender lo que estaba sucediendo.

DEPORTES

El Kun Agüero tendrá una estatua en el Etihad Stadium del Manchester City

El Manchester City erigirá una estatua en las afueras del Etihad Stadium a Sergio Kun Agüero, máximo goleador histórico de los Citizens, por “su contribución incomparable al club y su transformación a lo largo de un total de trece años”. Así lo anunció la institución inglesa a través de su página web.
Junto a la del argentino, también se levantarán monumentos para el belga Vincent Kompany y el español David Silva, quienes compartieron con el ex Independiente la época dorada en el City.
Agüero es el máximo goleador histórico del Manchester City con 260 gritos y fue protagonista en la victoria sobre el Queens Park Rangers que significó el tercer título de Liga -primera Premier League (en 2012)- después de 44 años, al marcar el tanto decisivo en el instante final de la última jornada.

En su nueva incursión por el Barcelona, donde todavía no pudo debutar a causa de una lesión,
El Kun develó el misterio y confirmó qué dorsal usará en el equipo catalán en la presente temporada. Luego de que rechazara el ofrecimiento del segundo capitán del Culé Gerard Piqué de la 10 que pertenecía a Lionel Messi, el goleador publicó un video en su cuenta de Instagram con el número que tendrá en su espalda de la indumentaria blaugrana: el 19.

Murió el Piojo Yudica

A los 85 años, murió José Yudica, uno de los jugadores y entrenadores más emblemáticos del fútbol argentino. Jugó en Newells, Boca, Entre 1972 y 1998 estuvo al frente de 12 clubes de nuestro país, Colombia y México, ganando seis títulos, entre ellos, la Copa Libertadores 1985 con Argentinos Juniors. Fue en Newell’s donde debutó en 1954 y deleitó a propios y extraños con su gran habilidad por la banda izquierda. Y fue después de cuatro años cuando le llegó la oportunidad de pegar el salto, al ser comprado por Boca Juniors. Fue el primer DT de la Primera del fútbol argentino en ser campeón con tres equipos diferentes.

TAMBIÉN FUERON NOTICIAS

VICKY XIPOLITAKIS ACUMULA DEUDAS Y ACUSA A SU EX

Uno cree que las vedettes son todas ricas. Pero, al parecer, **Victoria Xipolitakis** no lo es. **La griega**, además de reclamarle a su ex pareja una suma de 12 mil dólares mensuales por la manutención de su hijo, **tiene una deuda de 600 mil pesos por no pagar el alquiler de su departamento en Barrio Norte.** Por este motivo, **Vicky y el pequeño Salvador Uriel**, deberán dejar su lujoso departamento el 30 de septiembre.

▲ ▲ ▲

A comienzos de este año, **Mercedes Ninci** reveló en **Bendita TV** que **los vecinos de Vicky Xipolitakis** "estaban re calientes"; refiriéndose a las abultadas deudas que la vedette acumuló en concepto de alquileres y expensas, tras no abonar durante más de un año.

"El dueño tiene toda la razón. Si no se paga, ¿qué va a hacer? Pero yo también soy víctima" reconoció **la vedette,** que admitió su error por no pagar su parte y acumular la deuda. Además, aseguró que no fue notificada ya que la causa recayó sobre su ex marido, **Javier Naselli**, quién firmó el contrato de alquiler en dólares y pagó todos los meses la mitad del valor mensual de la propiedad.

▲ ▲ ▲

El departamento donde vive **Xipolitakis tiene 8 dormitorios, en una superficie total de 540 metros cuadrados. Naselli** le ofreció a **Vicky** mudarse a un departamento de menores dimensiones, pero **la griega** se negó. *"Es como que, por ley, la madre y el padre pagan lo mismo, pero mi situación no es igual a la del padre. Yo no trabajaba, cuidaba al nene. El contrato está en dólares, no lo puedo pagar"* comentó.

El departamento dondevive Xipolitakis tiene 8 dormitorios, en una superficie total de 540 metros cuadrados.

▲ ▲ ▲

"Me encantaría irme de este lugar. Pero no me voy porque no me puedo hacer cargo. Lo que gano es para el nene, para que no le falte nada. Yo quedé ahí tirada. Quiero irme del departamento. No es lindo que todos los días me llamen para reclamar. ¿Por qué no le preguntan al padre que dejó todo tirado?" comentó **la griega.**

Acostumbrados a verla siempre sonriente, de buen humor y con su inconfundible risa, esta vez sorprendió ver a **Vicky Xipolitakis, en posteo en su historia de Instagram, estremece-**

Pasa a página siguiente ▼

TAMBIÉN FUERON NOTICIAS

XIPOLITAKIS ACUMULA...

▼ *Viene de página anterior*

dor

La griega se refirió a su duro presente con Javier Naselli, su ex marido y padre de su hijo Salvador Uriel, con quien además de mantener una disputa legal, **la griega asegura ser víctima de violencia de género**.

Mirando a cámara y con una absoluta seriedad, Vicky se manifestó: "**Soy Victoria Xipolitakis, mujer y mamá. Víctima de violencia de género y hoy les quiero contar que el poder judicial** -porque justicia hasta el momento nunca hubo con nosotros, así que no la conozco- nos vuelve a desproteger y nos pone en riesgo. pero no voy a parar hasta conseguirla".

Absolutamente compenetrada en su relato, continuó: "**Hoy peleo por mí y por todas ustedes, mujeres, víctimas de este sistema patriarcal** machista y corrupto. la justicia de los millonarios. Esa es la que hoy estoy viviendo yo. no bajen los brazos, yo tampoco lo voy a hacer".

Y para finalizar, dijo: "**Estamos vivas. Gracias por apoyarme en ese momento tan difícil**".

Lo concreto es que no dejará el departamento y que no las deudas se siguen acumulando aunque su ex pague la mitad del alquiler y las expensas.

Naselli le ofreció a Vicky mudarse a un departamento de menores dimensiones, pero la griega se negó.

VICKY Y SU FULMINANTE HISTORIA DE AMOR

Se casó con millonario Javier Naselli en Nueva York, tuvieron un hijo en Buenos Aires y se divorciaron al año y medio. El idilio terminó en violencia con un llamado al 911

Vicky conoció al banquero multimillonario Javier Naselli en el verano del 2017 en una fiesta en Punta del Este. El flechazo fue inmediato pero no lo hicieron público. Ella, con veinte años menos que él, se mudó a Nueva York y comenzó a probar los encantos de una vida de lujos: subía en sus redes fotos haciendo compras en la Quinta Avenida, viajando en avioneta, paseando por los Hamptons...

"La convivencia se fue dando sola. Yo me adueñé de una habitación de su casa que no se usaba", contó ella.

Al lado de Naselli, Vicky aprendió a jugar al polo. "Javier juega muy bien y me puso un profesor para que yo aprenda", había relatado ella.

Hasta que en julio de 2017, la griega decidió que era tiempo de dar a conocer a su pareja y lo sentó en el living de Susana Giménez. Una presentación con bombos y platillos: a lo grande. Él se había tatuado en la piel las iniciales de ella, VJX (Victoria Jesús Xipolitakis).

Después Vicky desapareció de la vida pública como por arte de magia. El 14 de febrero del año siguiente, el Día de los Enamorados se casaron en Tribeca, Nueva York. Ella llevó un vestido que tenía el glamour de una diva de Hollywood de los años cincuenta.

▲ ▲ ▲

En realidad la boda fue en secreto pero ella después compartió fotos en las redes sociales. "Fue algo íntimo, para nosotros. Más adelante, en nuestro verano, vamos a hacer una fiesta en Los Hamptons. Ahí sí van a estar todos invitados", dijo Vicky en aquella oportunidad. "El cuento de princesa que siempre leí de chica se me hizo realidad de grande", comentaba feliz.

De pronto todo terminó en denuncias por violencia verbal y juicios con abogados por medio.

La foto del bautismo del nene junto al padre del nene.

CIFRAS

COTIZACIÓN DE DIVISAS - DATOS ECONÓMICOS

DÓLAR OFICIAL
$96,76
$102,76

EURO
$111,94
$120,01

MERVAL
1,81% ▲

RIESGO PAÍS
1.598 ▼ -0,37

ORO (Onza)
u$s 1.807,80
▲1,33%

PETRÓLEO (Barril - BBL)
u$s 65,54 ▲5,47%

DÓLAR MAYORISTA
COMPRA $97,20 VENTA $97,40

DÓLAR PROMEDIO
COMPRA $96,72 VENTA $102,78

DÓLAR BLUE
COMPRA $177,00 VENTA $182,00

DÓLAR BOLSA
COMPRA $169,48 VENTA $169,56

DÓLAR CONTADO CON LIQUIDACIÓN
COMPRA $167,52 VENTA $167,60

DÓLAR TURISTA-SOLIDARIO
VENTA $169,55

DOLAR OFICIAL EN SAN JUAN
COMPRA $96,75 VENTA $102,42

DOLAR BLUE EN SAN JUAN
COMPRA $178,00 VENTA $184,00

MONEDA	COMPRA	VENTA
DÓLAR USA	$96,76	$102,76
EURO	$111,94	$120,01
REAL BRASILEÑO	$17,64	$20,27
PESO URUGUAYO	$2,0650	$2,3775
GUARANÍ	$0,0113	$0,0141
PESO CHILENO	$0,1129	$0,1362
LIBRA UK	$118,06	$138,29
YEN	$0,4500	$0,5325
YUAN CHINO	$12,2500	$14,5000
PESO MEXICANO	$4,0000	$4,8150

DATOS DEL COVID-19

Pacientes c/proceso infeccioso: **2.485** Recuperados: **66.824** Test negativos: **438**

INTERNADOS: **150** (sospechosos y COVID)
PACIENTES INTERNADOS ÁREA CRÍTICA: **85**
PACIENTES C/ ASISTENCIA RESPIRATORIA: **35**
PACIENTES EMBARAZADAS: **1** PACIENTES PEDIÁTRICOS: **--**

TOTAL SAN JUAN	64 NUEVOS CASOS	7 FALLECIDOS	70.437 CONFIRMADOS	1.128 FALLECIDOS (acumulados)

Fuente: *https://sisanjuan.gob.ar/salud-publica/2021-08-23/34566-parte-de-salud-publica-sobre-coronavirus-n-536-23-08*

NUEVOS CASOS: 6.135 | **FALLECIDOS: 257**

TOTAL ARGENTINA	5.139.966 CASOS	110.609 FALLECIDOS

Fuente: *https://www.argentina.gob.ar/salud/coronavirus-COVID-19/sala-situacion*

TOTAL EN EL MUNDO	212.328.733 CASOS	4.438.511 FALLECIDOS

Fuente: *COVID-19 Dashboard by the Center for Systems Science and Engineering (CSSE) at Johns Hopkins University https://coronavirus.jhu.edu/map.html*

CUMPLEAÑOS

Mónica Molina

Gabriela Lecich

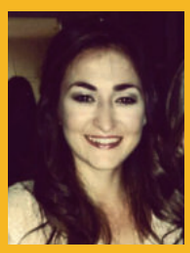

Valeria Llarena

►CUMPLEN AÑOS HOY

Mónica Molina
Jorge Manuel Cocinero Raed: arquitecto
Ernesto Javier Di Paoli: arquitecto
Gabriela Lecich
Valeria Llarena: maquilladora profesional, licenciada en Ciencias de la Educación
Germán Recabarren
María Angélica Manzano
Elvira Muñoz de Sarmiento
María Eugenia Coll Asís
Natalia Andrea Segurado
Violeta Sonia Delgado
Mario Javier Carosio
Martín Hoffman
Ricardo Trincado Ferrari: ingeniero
Abel Rodolfo Amaya: ingeniero
Fernando García
Marcela Silva: licenciada en Bromatología
Myriam Nieves Martínez
Paula Vargas González: diseñadora gráfica
Celeste Pérez Pavón

►CUMPLEN AÑOS MAÑANA

Iván Federico Goldstein
Noelia Andrea Ibazeta
Ana Pereyra
Armando Castillo
José Eugenio Tamagnini
Eduardo Alvin Oro: presidente de la Asociación Sanjuanina de Enduro y Rescate
Gustavo Enrique Almirón: abogado, juez
Alberto Antonio Díaz
Alejandro Martín
Miguel O. Ruiz Rodríguez
Héctor Gustavo Polimeni: ingeniero electromecánico
Víctor Hugo Díaz Vez: médico
Salvador Fernández Gaitano: contador
Gustavo Sabino Algañaraz
Orlando Bartolomé Riveros: empresario
Guadalupe Giménez
Patricia Asunto: profesora de Historia
Cintia Daniela Mirarchi
María Micaela Farías Vergara
Julio Martín Zalazar: ingeniero electrónico
Estela Argentina Bustos
María Victoria Cáliz Greco
Eduardo Alfredo Sánchez
María Daniela Santalucía

Jorge Manuel Cocinero Raed

Iván Federico Goldstein

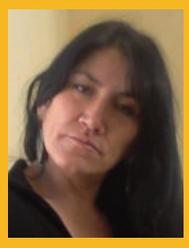

Noelia Andrada Ibazeta

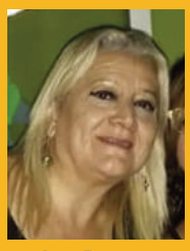

Ana Pereyra

Gustavo Enrique Almirón

Eduardo Alvin Oro

HUMOR

*Por **Miguel Camporro***

PRONÓSTICO PARA MAÑANA

Algo nublado. Poco cambio de la temperatura.

Vientos moderados del sector Sur.

MÁXIMA
15°

MÍNIMA
0°

PELÍCULAS Y SERIES PARA NO PERDERSE

Infinito

Calificación: 8

Título original: Infinite
Género: Thriller | Ciencia ficción
Origen: EE.UU. | 2021
Duración: 106 min.
Dirección: Antoine Fuqua
Reparto: Mark Wahlberg, Chiwetel Ejiofor, Sophie Cookson, Dylan O'Brien, Rupert Friend, Wallis Day, Jóhannes Haukur Jóhannesson, Kae Alexander, Jason Mantzoukas, Tom Hughes, Toby Jones

Evan Michaels (Mark Wahlberg) es un hombre con problemas que lucha por sobrevivir. Le atormentan los recuerdos, como pesadillas. Hasta que descubre que sus alucinaciones no son realmente lo que parecen. En realidad son visiones de otras vidas ya vividas, recuerdos de sus vidas pasadas. De esta forma, conoce a un grupo de personas que son como él, seres casi inmortales conocidos como "El Infinito" que se han ido reencarnando a lo largo de los siglos. Evan tratará de unirse a sus filas.

Se la puede ver en Paramount+

FALLECIERON HOY EN SAN JUAN

Carlos Alfredo Picco Russo
Juan Carlos Blanco
Nicolás Antonio Nuñez
Juan Ignacio Cabeza
Manuel Eugenio Flores
Ramona Severina Balderramo
Carlos Walter Marinero
María Luisa del Rosario Espeche
Nicole Janet Flores Choque
Andrea Beatriz Coria
Roberto Elio Brizuela
Irma Cuello
Luis Eduardo Herrera (Toto)
Aída Faustina Silva
Ada Estela Morales de Guevara
Ana María Armendariz
Ofelia Amira López
Aida Cleotilde Baggio
Carlos Alberto Poniz
María Mercedes Rodríguez de Cortez
José Víctor Matus

LOS VELATORIOS SE REALIZAN BAJO PROTOCOLO COVID-19

Un poco de humor

Diez cortitos

1

-Por ti atravesaría volcanes, ríos de lava, mares de fuego…
-Sí, bueno, ¿Pero cuándo pensás venir a verme?
-En cuanto deje de hacer tanta calor.

2

Jefe: Envíame uno de tus chistes esos tan graciosos que siempre cuentas.
Yo: No puedo Jefe, ahora estoy trabajando. Luego le mando uno.
Jefe: Jajajajajaja, trabajando dice… jajajajajaja ¡¡¡¡muy bueno, otro otro!!!!

3

-Entonces si no usas la espada láser ni crees en la Fuerza, ¿Qué porquería de Jedi sos?
-Soy Heidi, imbécil.
-Entiendo...

4

-¿Te ha dejado tu novia?
-No, la dejé yo. Llevaba como 6 meses sin devolverme las llamadas y yo no tengo porque aguantar eso.

5

-¿Cuántos años tiene tu hije?
-Pues cuando sea mayor ya decidirá su edad.

6

Mi mujer es tan impaciente que todavía no se ha echado el pedo y ya quiere el olor.

7

-Ya lo sabes Juan, yo cuando me cabreo me pongo a limpiar como una loca.
-Pues… ¿Ya hace mucho que no te cabreas, no?

8

Me acabo de preguntar a mi mismo si estoy loco y ambos hemos dicho que no.

9

-Mejor mándame audios, Lorena.
-¿Y xq no kierez q teskribha?
-Me gusta tu voz.

10

Entrevistador: ¿Qué hace en su actual trabajo?
Yo: Muchos errores y comentarios inapropiados.

Lo mejor de la web

Control remoto del baúl

PARA VER EL VIDEO, CLICK AQUI

https://sanjuanalmundo.com/multimedia_ver.php?m=videos&id=155595

La Ninja

Resulta que un conocido tipo se compra un auto último modelo y lo sale a probar por la autopista. Pone primera (60 km/h), segunda (90 km/h) tercera (110 km/h). Cuando estaba acelerando para poner cuarta una Ninja (moto) se le pone a la par. El conductor de la moto inclina su cabeza, mirando al conductor del automóvil, con la mirada fija hacia los ojos del tipo le dice:
- ¿Conoces la Ninja?, acelera la moto a fondo y se escapa a gran velocidad.
El conductor del automóvil muy ofendido por el insulto del motorista, acelera hasta alcanzarlo. Cuando estaban a la par nuevamente, el motorizado le dice por segunda vez:
- ¿Conoces la Ninja?, y otra vez se escapa a gran velocidad.
El conductor empieza a acelerar hasta alcanzarlo. El hecho se repite, y así una vez más el motorista se aleja pero esta vez, a una velocidad que el automóvil no puede alcanzar.
Luego de conducir tranquilo por un rato al llegar a una curva ve al motorista tirado en el suelo, la moto 30 metros más adelante toda rota. El motorista agonizando en el suelo, el conductor se acerca y le dice:
- Ja, eso te pasa por andar provocando a la gente con tu motito. Mira lo que quedó de tu moto.
A lo que el motorista como puede responde:
- Yo te preguntaba si conocías la Ninja, para ver si sabías dónde estaba el freno...