Nuevo MUNDO

Año:2
Número: 275
Jueves 10
de junio
de 2021.
Es un producto
de Nuevo
Amanecer SRL

EL DIARIO QUE CADA NOCHE LLEGA A TU CASA

CÓMO SIGUEN LAS RESTRICCIONES DESPUÉS DE MAÑANA

El gobierno nacional estudia por estas horas cómo seguir después del **viernes 11 de junio**, cuando se venza el **decreto** actual que tuvo como objetivo lograr una reducción de casos de Covid.
El presidente **Alberto Fernández** espera, en primer término, que la Cámara de Diputados pueda sancionar la denominada "ley pandemia" que regularía las restricciones sanitarias en todo el país y dejaría efectivo una serie de parámetros epidemiológicos para que cada provincia sepa qué medidas debe tomar de acuerdo a la cantidad de casos que tiene.

.Si logra asegurarse los votos que le hacen falta, el oficialismo **intentará tratar sobre tablas el proyecto.** Si no lo pusieron en el temario estipulado para este jueves es porque los votos no estaban. **En cambio, si la ley no avanza, en la Casa Rosada preparan la redacción de un nuevo Decreto de Necesidad y Urgencia (DNU) que extienda las restricciones por dos o tres semanas más**.

UNA SUSPENSIÓN QUE DAÑA AÚN MÁS A LA CASA DE ALTOS ESTUDIOS

LA UNIVERSIDAD EN SU HORA MÁS CRÍTICA

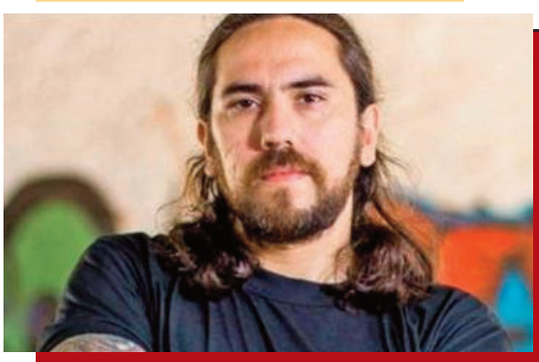

5 AÑOS DE CÁRCEL POR "PORNOVENGANZA" AL TATUADOR

MOTOCHORROS LE ROBARON LA CAMPERA A UN NIÑO... Y SE CAYERON DE LA MOTO

PEDRO CASTILLO SE DECLARA GANADOR Y KEIKO FUJIMORI PIDE ANULAR 200.000 VOTOS EN PERÚ

Libreta de apuntes

Por JCB

COMO EMPEZARON

DE TOMMASO, DE PRISIONERO EN ÁFRICA A DUEÑO DEL MÁS GRANDE SALÓN DE BILLAR QUE TUVO SAN JUAN

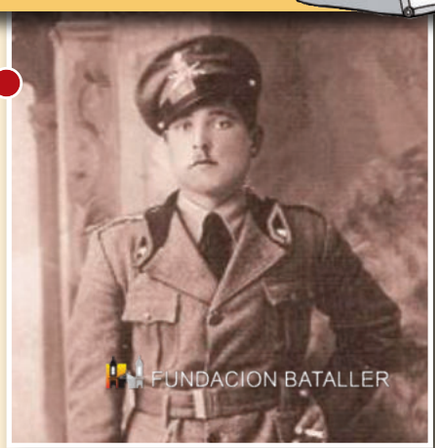

El joven Francesco De Tommaso

El apellido De Tommaso es muy conocido en Italia e incluso en la Argentina, donde su nombre aparece ligado a la industria automotriz. Pero en San Juan está ligado a muy pocas familias.El De Tommaso que llegó al país y a San Juan, fue Franceso Arcangelo, el único de su familia que migró a la lejana América, después de haber padecido las penurias de la Segunda Guerra Mundial.

▲ ▲ ▲

Francesco nació en 1920. Vivía en Italia, en la localidad de Oria y todos lo apodaban Chicho. Cuando comenzó la Segunda Guerra Mundial peleó para el ejército de Mussolini en la ofensiva, en el norte de África. Mientras luchaba fue tomado prisionero por los ingleses y luego llevado a un campo de concentración. Esto fue a fines de 1941 y hasta que terminó el conflicto estuvo en manos de los aliados, un tiempo en El Cairo (Egipto) y también en Tripóli (Libia).

Margherita Grassi junto a sus tres hijos: primero aparece la mayor Carolina, la menor, Ana Luisa, está en brazos y al lado está Antonio. La foto fue tomada en 1961 cuando la familia De Tommaso vivía en Angaco.

▲ ▲ ▲

Recién cuando terminó la guerra, mientras estaba en Libia, lo liberaron y le dijeron que se podía ir a su casa. Ocho meses tardó en regresar a Italia y cuando apareció caminando por las calles de su pueblo la gente le gritaba con emoción porque ya lo daban por muerto. Al regresar de la guerra, conoció a Margherita Francesca Grassi, que vivía en su mismo pueblo y era dos años menor que él. Cuando parecía que la vida de Francesco tenía algo de tranquilidad, después de tantas miserias que le trajo la guerra, le llegó la invitación de un amigo que se había venido a Argentina.

▲ ▲ ▲

Francesco llegó a Argentina en 1949 y en el Registro Civil le cambiaron su nombre por Francisco Ángel. Como no estaba casado con Margherita a ella no la dejaron viajar hasta que no estuviera oficialmente concretado el enlace. Así que se casaron "por poder" y Margherita pudo llegar al país, en 1951.

▲ ▲ ▲

Francisco era agricultor pero en Buenos Aires, en la localidad de Munro, encontró trabajo en una fábrica de mosaicos. Estuvo un tiempo ahí y poco tiempo después se trasladó a San Juan como contratista de una finca en las Casuarinas, en 25 de Mayo. Seis años más tarde logró comprar su propia finca en la localidad El Bosque, en Angaco. Cuando sus hijos crecieron y llegó el momento de que empezaran la universidad, don Chicho decidió buscar otra actividad.

▲ ▲ ▲

En 1970 De Tommaso se trasladó a Rawson donde compró el Bar "Los 8 Billares". Cuando lo adquirió no era tan grande pero lo fue ampliando y llegó a tener casi una manzana de tamaño y tenía entrada por tres calles. Podía atender a más de 400 personas. Allí se podía jugar al billar, a los naipes, al dominó, había 36 metegoles. Hasta que falleció, en 1980, Francisco trabajó en ese bar tan popular.

▲ ▲ ▲

Los tres hijos que tuvieron Antonio y Margherita son la única descendencia que tienen los De Tommaso en San Juan y en toda Argentina, el resto de la familia vive en Italia. La mayor, Carolina, es Médica Psiquiatra y tuvo dos hijas. Antonio es doctor en Trabajo Social y es director del Instituto del IOPPS. La menor, Ana Luisa, es odontóloga y tiene un hijo.

La historia de las familias sanjuaninas se pueden encontrar en el sitio Gente de San Juan en www.sanjuanalmundo.com, el portal de la Fundación Bataller.

Siempre presentes en el Bienestar, tranquilidad y protección.

BROKER ANDINO
asesores de seguros

Empresa B Certificada

MEDIC ART
MEDICINA LABORAL
SAN JUAN

LA VIDA EN FOTOS

Comenzó la reparación del Auditorio

Según detalló el director de Mantenimiento y Obras Menores, Marcelo Mattar, "hemos dado inicio a las obras que consisten inicialmente en la demolición del cielorraso suspendido en el foyer del edificio. Esto implica una intervención de 2100m2 de superficie, con el objetivo de visibilizar la superestructura y poder inspeccionar si la estructura principal del Auditorio ha sufrido otros daños con el terremoto". Una vez culminada la etapa de demolición, el equipo técnico de consultores determinará si es necesario realizar obras de consolidación estructural. La obra tendrá un plazo de ejecución de 30 días. Todas las labores se realizaron con previo aval de la Comisión Nacional de Patrimonio y del Consejo Provincial.

Los pumitas del faunístico ya tienen nombre

Los cachorros de puma que llegaron al Faunístico, tras ser rescatados en Calingasta, ya fueron bautizados por los sanjuaninos. Quienes participaron de la propuesta "Apadrina a un Pumita", eligieron los nombres originarios de la lengua Huarpe: Taite (vida), para la hembra y Chis (cielo) para el macho.

LA VIDA EN FOTOS

Que alguien les explique

Nadie entendía a este grupo de jóvenes con carteles en la entrada del rectorado que pedían "democracia" y que renuncie el rector. La situación es lo suficientemente compleja como para manifestaciones que nadie entiende y que se resume en "la UNSJ para el pueblo". Dicen que respondían a un candidato.

Un banco ofrece servicios a la provincia

En la tarde de este miércoles, la ministra de Hacienda y Finanzas, Marisa López, recibió, ante la ausencia del gobernador Sergio Uñac por motivos de agenda, a una delegación de directivos bancarios presida por Edgardo Carbone, gerente del sector público del Banco Supervielle a nivel nacional y la gerenta de la entidad en la provincia, María Eugenia Chufan. Durante el encuentro, los directivos se pusieron a disposición de la Provincia y ofrecieron diversos productos y servicios con los que cuenta la firma. Lamentablemente la provincia sólo se maneja financieramente con el Banco San Juan.

LA VIDA EN FOTOS

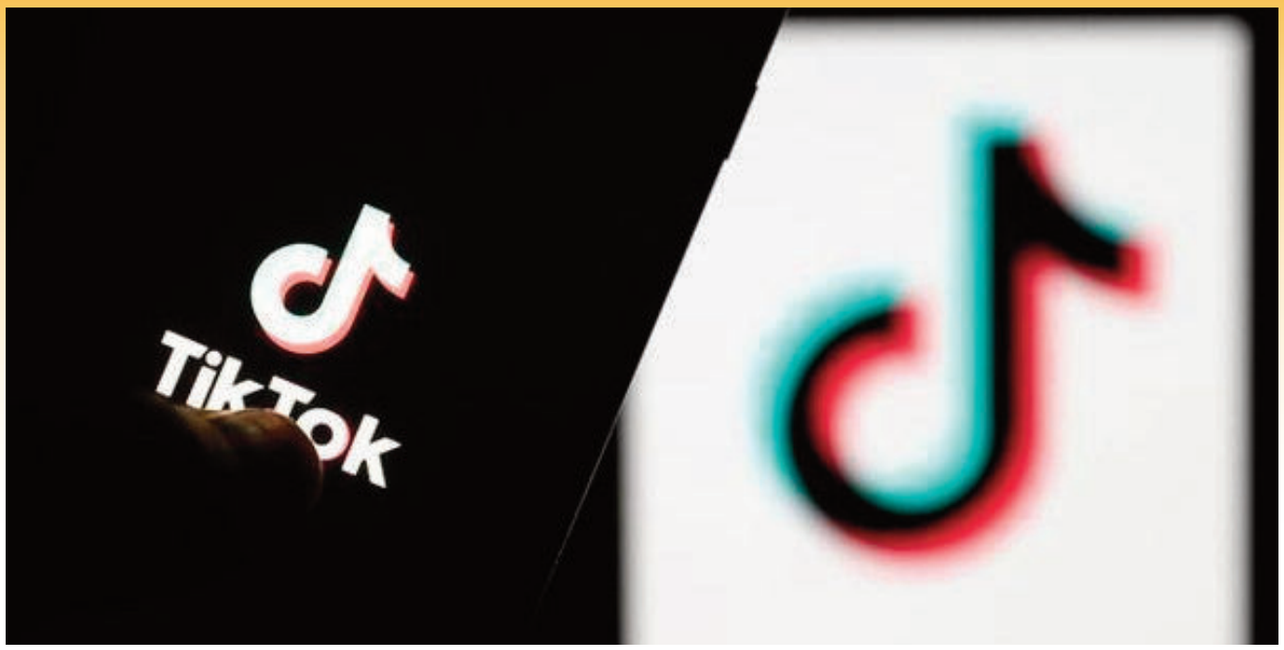

Biden retira prohibición de TikTok y WeChat en EE.UU.

La Casa Blanca informó que el presidente de Estados Unidos, el demócrata Joe Biden, revocó las órdenes ejecutivas de su predecesor Donald Trump que buscaban prohibir las aplicaciones móviles de propiedad china TikTok y WeChat, por preocupaciones de seguridad nacional. El republicano incluso intentó forzar la venta de TikTok a inversionistas estadounidenses.

Pandemia sacude clasificación de las ciudades

La pandemia ha sacudido la clasificación de las mejores ciudades para vivir, con una caída de las europeas en el ránking y una subida de Australia, Japón o Nueva Zelanda debido a sus medidas contra el COVID-19, según un estudio.

Obtene tu
DESCUENTO
ESPECIAL !!!

Presiona aca!

La medicina prepaga
que se adapta a vos.

Prevención Salud
de SANCOR SEGUROS

0810 888 0010 | prevencionsalud.com.ar

Superintendencia de Servicios de Salud | 0800 222 SALUD (72583) | www.sssalud.gob.ar | N° de Inscripción RNEMP: 1679

Si sos víctima o conoces a
alguien que sufre violencia de género
llamá gratuitamente al
144 ó al 911 (en caso de emergencia)
las 24 hs del día.

CAJA DE ACCION SOCIAL

NOTA DE TAPA

PEDRO CASTILLO SE DECLARA GANADOR Y KEIKO FUJIMORI PIDE ANULAR 200.000 VOTOS

El órgano electoral de Perú mantenía en vilo a la población de ese país que espera los resultados oficiales para conocer formalmente al vencedor del balotaje presidencial celebrado el pasado domingo.
El último reporte del órgano electoral da cuenta de 50,2 por ciento de los votos para Castillo versus 49,7 por ciento para la líder derecha, con el 99 por ciento de las mesas escrutadas.
Ante esa situación, Pedro Castillo ya se considera ganador del ajustado balotaje y así se declaró, incluso recibió el saludo del expresidente boliviano Evo Morales por su "victoria".

Pedro Castillo ya se considera ganador del ajustado balotaje.

Keiko Fujimori.

▲▲▲

"Seremos un gobierno respetuoso de la democracia, de la Constitución actual y haremos un gobierno con estabilidad financiera y económica", dijo Castillo desde un balcón ante cientos de seguidores.
"'Quiero expresar a nombre del pueblo peruano a las personalidades de diferentes países que hoy en la tarde han venido expresando el saludo al pueblo peruano", agregó en alusión a mensajes de "embajadas y gobiernos de América Latina y de otros países".
En un mensaje ante seguidores en la sede de su partido Perú Libre en el centro de Lima, Castillo dijo que sus observadores dan por segura su victoria e instó a sus partidarios a no caer en provocaciones, en tanto agradeció saludos "por su victoria" enviados por países de América Latina.
Por su parte, la candidata presidencial peruana Keiko Fujimori pidió a las autoridades electorales anular 802 actas de votación, unos 200.000 votos, bajo acusaciones de irregularidades y "fraude en mesa".

▲▲▲

La candidata de derechas, que va camino de perder la votación del pasado domingo por unos 70.000 votos frente al izquierdista Pedro Castillo, pidió a la Junta Nacional de Elecciones (JNE) que tome este paso al tiempo que insistió en la revisión de 1.200 actas observadas (en realidad, 859) cuando falta tan solo un 1 por ciento de los votos por contabilizar.
"Estas 802 actas representan 200.000 votos, que cuando sean admitidas deben ser retiradas del recuento nacional", afirmó Fujimori.
Castillo tiene 67.000 votos más que su rival, pero la contienda sigue abierta, según fuentes de la ONPE.
Las Fuerzas Armadas exhortaron a "todos los peruanos" a respetar los resultados del balotaje y reafirmaron su "compromiso de respetar la voluntad ciudadana", en momentos en que circulan en las redes sociales llamados para que los militares impidan que Castillo asuma el poder.

ARGENTINA QUEDÓ AFUERA DE LA LISTA DE PAÍSES QUE RECIBIRÁN LAS 500 MILLONES DE VACUNAS DE PFIZER QUE DONARÁ EEUU

La Casa Blanca emitió un comunicado este jueves en el informó oficialmente que Estados Unidos donará 500 millones de vacunas de Pfizer contra el coronavirus a 92 países de ingresos bajos y medios y a la Unión Africana a través de la iniciativa COVAX, **entre los cuales no se encuentra la Argentina**.

▲▲▲

Así, los países que recibirán vacunas son los siguientes: de Ingresos bajos, Afganistán, Benín, Burkina Faso, Burundi, República Centroafricana, Chad, Congo, Rep. Dem. Eritrea, Etiopía, Gambia, Guinea, Guinea-Bissau, Haití, Corea, Rep. Dem. Popular, Liberia, Madagascar, Malawi, Malí, Mozambique, Nepal, Níger, Ruanda, Sierra Leona, Somalia, Sudán del Sur, República Árabe Siria, Tayikistán, Tanzania, Togo, Uganda, Yemen, República Dominicana,

▲▲▲

De ingresos medios, Angola, Argelia, Bangladesh, Bután, Bolivia, Cabo Verde, Camboya, Camerún, Comoras, Congo, Rep. Côte d'Ivoire, Yibuti, Egipto, Rep. Árabe, El Salvador, Eswatini, Ghana, Honduras, India, Indonesia, Kenia, Kiribati, Rep. Kirguisa, Rep. Democrática Popular Lao, Lesoto, Mauritania, Micronesia, Rep. Fed. Sts., Moldavia, Mongolia, Marruecos, Myanmar, Nicaragua, Nigeria, Pakistán, Papúa Nueva Guinea, Filipinas, Santo Tomé y Príncipe, Senegal, Islas Salomón, Sri Lanka, Sudán, Timor-Leste, Túnez, Ucrania, Uzbekistán, Vanuatu, Vietnam, Cisjordania y Gaza, Zambia, Zimbabwe

▲▲▲

Otros países elegibles son Dominica, Fiyi, Granada, Guyana, Kosovo, Maldivas, Islas Marshall, Samoa, Santa Lucía, San Vicente y las Granadinas, Tonga y Tuvalu.

▲▲▲

Por otro lado, el mecanismo COVAX (organización de la ONU) tiene una lista de 80 países que adhirieron a participar de la iniciativa, **"pero que puede costearse la compra de las vacunas por sí mismos"**. En este grupo se incluyó a la Argentina, al igual que Andorra, Armenia, Australia, Botswana, Brasil, Canadá, Chile, Colombia, Croacia, República Checa, Republica Dominicana, Estonia, Finlandia, Grecia, Islandia, Irak, Irlanda, Israel, Japón, Jordania, Kuwait.

▲▲▲

También El Líbano, Luxembourgo, Mauricio, México, Mónaco, Montenegro, Nueva Zelanda, Macedonia del Norte, Noruega, Palau, Portugal, Qatar, Corea del Sur, San Marino, Arabia Saudita, Seychelles, Singapur, Sudáfrica, Suiza, Emiratos Árabes Unidos, Reino Unido y Venezuela.

Según la Casa Blanca, se trata de "la mayor compra y donación de vacunas realizada por un solo país y de un compromiso del pueblo estadounidense para ayudar a proteger a la población de todo el mundo contra el COVID-19".

▲▲▲

El presidente de Estados Unidos, **Joe Biden**, realizará el anuncio oficial este jueves. Además, hará un llamamiento a las democracias del mundo para que contribuyan al suministro mundial de vacunas seguras y eficaces. **"El objetivo de la donación de hoy es salvar vidas y acabar con la pandemia, y sentará las bases para otras acciones que se anunciarán en los próximos días"**, sostiene el comunicado de la Casa Blanca.

▲▲▲

La nota oficial de Washington afirma que el 64% de los estadounidenses adultos ya han recibido al menos una vacuna, las muertes diarias por coronavirus continúan bajando y la economía se está recuperando.

HALLAN EL HUEVO DE UNA GALLINA DE AL MENOS MIL AÑOS DE ANTIGÜEDAD EN ISRAEL

Unos arqueólogos israelíes han descubierto el huevo de una gallina de 1.000 años de antigüedad casi intacto durante los trabajos de excavación en un antiguo pozo ciego de Javne, al sur de Tel Aviv, según informó este miércoles (09.06.2021) la Autoridad de Antigüedades de Israel.

"Aún a nivel mundial, se trata de un hallazgo extremadamente raro", dijo en un comunicado Lee Perry Gal, destacada experta en aves de corral en el mundo antiguo de la Autoridad de Antigüedades de Israel.

"Se conocen fragmentos de cáscara de huevo de períodos anteriores. Pero debido a las cáscaras frágiles, casi no se han conservado huevos de gallina enteros. En las excavaciones arqueológicas, ocasionalmente encontramos antiguos huevos de avestruz, cuyas cáscaras más gruesas los conservan intactos", agregó.

El huevo de gallina, que se remonta al periodo islámico según los expertos, estaba bien conservado y protegido por los suaves desechos y excrementos humanos al interior del pozo ciego.

La directora de la excavación, Alla Nagorsky, calificó el hallazgo como "sorprendente" y añadió: "En la actualidad, los huevos rara vez sobreviven tanto tiempo en los cartones de los supermercados".

La cría de aves de corral comenzó en Israel hace unos 2.300 años. A partir del siglo VII d.C. se produjo un notable descenso en los hallazgos de huesos de cerdo en la región, lo que marca la prohibición de comer ese tipo de carne en el periodo islámico.

La experta Alla Nagorsky, junto al huevo de gallina.

Los expertos calculan que pertenece al periodo islámico porque junto al huevo se encontraron tres juguetes de huesos típicos de esa época. Los investigadores agregaron que los huevos y la carne de pollo sirvieron así como sustituto de las proteínas.

Por desgracia, cuando el huevo fue encontrado tenía una pequeña grieta, lo que significa que la mayor parte del líquido se había filtrado. Solamente quedaba una parte de la yema, que se guardó para llevar a cabo un futuro análisis de ADN.

DETECTARON EN LA ARGENTINA DOS CASOS DE LA VARIANTE DELTA, UNA DE LAS MÁS AGRESIVAS DEL CORONAVIRUS

La directora de Migraciones, **Florencia Carignano**, confirmó que se detectaron **dos casos de coronavirus de la variante delta**, una de las más agresivas de la pandemia. **"Nosotros hemos detectado dos casos de la variante delta en Ezeiza, por eso es tan importante el hisopado que se hace acá en la Argentina. Los aislamos automáticamente en hoteles junto a todos sus contactos estrechos"**, informó la funcionaria en diálogo con el periodista Juan Amorín en *Futurock*.

Según detalló, **eran dos pasajeros que habían subido al avión con testeos PCR negativos, pero al ser hisopados en Ezeiza se detectó que habían contraído el virus. Hasta el momento, los contactos estrechos no contrajeron la enfermedad y transitaron el aislamiento sin síntomas.**

▲▲▲

"Se habían testeado 72 horas antes de subirse al avión. Cuando llegaron a Ezeiza, dieron positivo. Esos hisopados se mandaron al Malbrán, que detectaron qué tipo de cepa era. A partir de ahí se buscan los contactos estrechos, quiénes estaban sentados al lado y se los aísla y se hace un monitoreo. Por esa razón, estas personas no circularon libremente y no se extendió el contagio", explicó Carignano.

▲▲▲

El Ministerio de Salud aclaró que los casos no son nuevos y se sorprendieron por las declaraciones de Carignano. Habían sido informados a principios de mayo en un comunicado publicado en su sitio web. **Son dos menores de edad que arribaron el 24 de abril procedentes de París y residen en la Ciudad de Buenos Aires.**

"Según informaron las jurisdicciones a la autoridad sanitaria nacional, los niños cumplieron el aislamiento junto a sus padres, aunque éstos fueron negativos", se informó.

LEY DE TALLES

El Gobierno reglamentó la Ley de Talles que establece sistema único para la indumentaria La legislación establece un sistema único normalizado de identificación de talles de indumentaria en todo el país y se reglamentó a través de un decreto publicado en Boletín Oficial. El "Sistema Único Normalizado de Identificación de Talles de Indumentaria rige para quienes comercializan vestimenta nacional o importada, de manera presencial o por medios electrónicos. A más de un año y medio de su sanción en la Cámara de Diputados, en el Sistema se encontrarán incluidos además el calzado y los uniformes de trabajo.

POR SÉPTIMO AÑO CONSECUTIVO, LA UBA SE UBICA COMO LA MEJOR UNIVERSIDAD IBEROAMERICANA

Además, es la única institución pública, masiva y gratuita en ubicarse en puestos de excelencia, según la consultora británica Quacquarelli Symonds (QS), que desde 2004 elabora uno de los rankings más reconocidos y utilizados internacionalmente como referencia.

Los resultados de la consultora internacional **QS**, dados a conocer este martes, revelan que la **Universidad de Buenos Aires** posee altos índices de reputación, tanto académica como de los empleadores que contratan a sus graduados.

La Universidad de Buenos Aires alcanzó el puesto 69 en el QS Ranking Global, ubicándose por séptimo año consecutivo como la mejor institución de educación de habla hispana. Es, además, la única universidad pública, masiva y gratuita en ubicarse en puestos de excelencia, según se desprende de los resultados dados a conocer hoy por la consultora británica Quacquarelli Symonds (QS), que desde 2004 elabora el **QS World University Rankings**, uno de más reconocidos y utilizados internacionalmente como referencia.

Alberto Barbieri, rector de la UBA: "El ranking reconoce el nivel académico de nuestros graduados"

Del informe se desprende que desde 2014, la UBA, en el año de su bicentenario, registró una **mejora sistemática en las evaluaciones internacionales, escalando 140 posiciones, del puesto 209° -en el que se encontraba siete años atrás- al actual 69°.**

Confeccionado anualmente, QS evalúa la investigación, la calidad de la enseñanza, la reputación con empleadores y la internacionalización, y sus resultados son muy consultados en todo el mundo a la hora de elegir dónde estudiar, así como por las empresas para contratar profesionales. Para esta edición se evaluaron 1.673 universidades de todo el mundo. El informe dado a conocer consigna que "tanto académicos como empleadores de todo el mundo, cuyos conocimientos contribuyen a los resultados, nombran a la UBA como una de las 50 mejores".

Los resultados obtenidos se deben al buen posicionamiento de los indicadores que se toman en cuenta para la evaluación. En reputación académica, que evalúa las percepciones de académicos de todo el mundo sobre las mejores instituciones en término de investigación, **la UBA alcanzó el puesto número 44° a nivel global, con un puntaje de 90.2.** En el indicador reputación del empleador, que mide las opiniones de empleadores alrededor del mundo acerca de las instituciones que ofrecen los mejores profesionales, **logró el puesto 40 y un puntaje de 93.4**. Según remarca el informe, "los empleadores están valorando más a los graduados argentinos". Cuadro con las universidades mejor rankeadas en América Latina

"Este ascenso fue posible gracias a las políticas implementadas en años recientes, como el mayor apoyo a los programas de investigación en áreas estratégicas, el desarrollo de una red de intercambios e instancias de internacionalización entre docentes, estudiantes e investigadores, otorgando un rol central a la transferencia de tecnología con el sector productivo, así como la innovación en tecnología y pedagogía", explicó **Alberto Barbieri**, quien es el rector desde 2014. "Hacen posible este reconocimiento las y los estudiantes, docentes, investigadores y no docentes que con su trabajo cotidiano mantienen la excelencia académica de esta universidad", agregó.

Pasa a pág. siguiente

ESTO PASÓ EN LA Argentina

POR SÉPTIMO AÑO CONSECUTIVO...

▼ *Viene de pág. anterior*

Barbieri agregó que "si algo se ha puesto de manifiesto, es que la herramienta más poderosa que tenemos como sociedad para enfrentar esta situación es nuestra ciencia y tecnología". Subrayó, además, la necesidad de reforzar el financiamiento en estas áreas: "En un mundo que invierte cada vez más en investigación y desarrollo, necesitamos generar consensos a largo plazo, más allá de los gobiernos de turno, que priorice a las instituciones de educación superior como pilar del sistema científico".

Posición	Universidad	País
69	Universidad de Buenos Aires	Argentina
105	Universidad Nacional Autónoma de México (UNAM)	Mexico
121	Universidade de São Paulo (USP)	Brazil
135	Pontificia Universidad Católica de Chile	Chile
161	Tecnológico de Monterrey (ITESM)	Mexico
183	Universidad de Chile	Chile
219	Universidade Estadual de Campinas (Unicamp)	Brazil
236	Universidad de Los Andes Colombia	Colombia
258	Universidad Nacional de Colombia	Colombia
322	Pontificia Universidad Católica Argentina Santa María de los Buenos Aires (UCA)	Argentina

Cuadro con las universidades mejor rankeadas de América Latina

Las otras universidades

De las primeras diez universidades latinoamericanas mejor rankeadas, la UBA, en el puesto 69, es seguida por la Universidad Nacional Autónoma de México, en el lugar 105; Sao Paulo, en el 121; la Pontificia Universidad Católica de Chile, en el 135; el Tecnológico de Monterrey, 161; Universidad de Chile, 183; Universidade Estadual de Campinas, 219; Universidad de los Andes, de Colombia, 236; Universidad Nacional de Colombia, 258 y la Pontificia Universidad Católica Argentina, en el 322.

▲▲▲

En cuanto a las nacionales, la universidad que le sigue a la UBA es la UCA, en el puesto 322; Universidad de Palermo, 391; Austral, 400; Belgrano, 465; La Plata, Universidad Nacional del Centro de la Provincia de Buenos Aires, 601-650; ITBA y San Andrés, 701-750; Universidad Torcuato Di Tella, 751-800; Córdoba, 801-1000.
Un variado universo público y privado entre las diez mejores posicionadas en el país

Posición	Universidad
69	Universidad de Buenos Aires
322	Pontificia Universidad Católica Argentina Santa María de los Buenos Aires (UCA)
391	Universidad de Palermo
400	Universidad Austral
465	Universidad de Belgrano
581	Universidad Nacional de La Plata
601	Universidad Nacional del Centro de la Provincia de Buenos Aires
701	Universidad de San Andrés
751	Universidad Torcuato Di Tella
801	Universidad Nacional de Córdoba

Un variado universo público y privado entre las diez mejores posicionadas en el país.

▲▲▲

A nivel global, lidera el ranking mundial el Massachusetts Institute of Technology (MIT), seguida por las universidades de Oxford, Stanford, Cambridge, Harvard, el California Institute of Technology, el Imperial College London, la Swiss Federal Institute of Technology, University College London y la universidad de Chicago.

▲▲▲

Otro de los pilares que toma QS para analizar la calidad de las casas de altos estudios es su nivel de internacionalización. "Desde hace siete años, nos hemos propuesto objetivos claros", explicó el rector. "Los nuevos programas de movilidad internacional UBAINT para estudiantes de grado, posgrado, docentes e investigadores han aumentado sensiblemente la inversión de la universidad en la internacionalización de las actividades de los diferentes actores de la vida académica y científica. Este proceso de aumento de la inversión ha sido acompañado con la celebración nuevos convenios con universidades del globo, lo que significó una diversificación de plazas y posibilidades a la hora de elegir un país de destino, contribuyendo a una mayor presencia de la comunidad académica de la UBA en el mundo", concluyó Barbien.

FUENTE: infobae

Cadena de valor. ¿Vivimos una irrupción total?

Por Eduardo D Anna*

Definición de cadena de valor: Según Michael Porter, (Gurú mundial sobre estrategia y competitividad, creador del concepto "Valor compartido")

***La cadena de valor** es un modelo teórico que gráfica y permite describir las actividades de una organización para generar valor al cliente final y a la misma **empresa**.*

La cadena de valor despliega el valor total, y consiste en las actividades de valor y del margen. Aquí se dan algunas definiciones claves para el entendimiento del concepto:

***Margen:** Es la diferencia entre el valor total y el costo colectivo de desempeñar las actividades de valor.*

***Actividades de Valor**: Son las distintas actividades que realiza una empresa. Se dividen en dos amplios tipos:*

0.Actividades Primarias:

1.Logística interna

2.Operaciones

3.Logística Externa

4.Marketing y Ventas

***5.Servicios**:*

Hasta aquí teoría, veamos un ejemplo en nuestras industria madre:

La cadena de valor de un vino fino: Parte en la producción primaria, cosecha, logística a bodega, proceso de molienda, fermentación y guarda de producto noble de nuble de nuestra tierra, fraccionamiento, logística externa de distribución, venta, marketing, distribuidores en puntos del país, cadenas de supermercados, o vinotecas, consumidor…..

▲ ▲ ▲

Este desglose de la cadena de valor es para que los lectores logren interpretar la cantidad de actores y lo importante que articulen cada uno de los mismos tanto internamente como en el caso de la bodega productora como la coordinación con los proveedores de servicios, insumos, y materias primas, en el lado del imput de productos y en el ouput debemos articular las acciones de marketing, precios canales de distribución y promociones en cada uno de los puntos elegidos como estratégicos para hacer fuerte una marca.

Las estrategias de comunicación y ventas de productos y como impactar en la mente de los consumidores fui innovando y llego una nueva forma de comunicar con juegos en donde se incluyeran productos. Alguno de los casos típicos fue llevar a video juegos algunos héroes de películas o carreras de autos, sus pilotos y marcas.

Un caso que me toco vivir como experiencia propia fue en 2016 cuando vi la cara de mi hijo, (Dudu), como miraba con cara de no entender nada viendo a Slash, Guitarrista de los Guns N´Roses en vivo, siendo que el lo había conocido solamente como un gran avatar del juego guitar Hero, (video juego, donde la temática es una guerra de guitarristas que ofrece el juego, donde Slash tiene algunos poderes especiales).

▲ ▲ ▲

*El domingo vivimos una nueva innovación en la forma de comunicar, acortando mas la cadena de valor, **la pelea del Floyd Mayweather vs Logan Paul,** un ex campeón indiscutido del mundo con 50 peleas y ningún derrota frente a un Youtuber que lo desafío. Podemos opinar sobre si gusto, no gusto según la valoración que tengamos del deporte boxeo. Pero desde el punto de vista de ventas y cadenas de valor podríamos decir que juntamos el producto con el marketing e hicimos un nuevo producto, algo impensado desde la lógica de comunicación tradicional, algo innovador en la forma de comunicar donde el mismo comunicador es parte del producto/evento, (el youtuber Logan Paul fue el contrincante).*

Es lo que vendrá? el comunicador inmerso en el producto?

Si vemos los números de la pelea del domingo pasado en Miami podemos ver a el campeón facturando por la pelea mas la regalías por pago de suscripción para ver en vivo en EEUU sumo mas de U$S 100 millones, y el famoso youtuber mas de U$S 20 millones.

▲ ▲ ▲

Concluyendo: estoy convencido de la innovación es la forma de diferenciarse, en comunicación y marketing venia creciendo el uso de ciertos influences, experiencias de uso de productos como valor de marca. Ya llego una forma mas irruptiva en donde mesclamos el comunicador como parte del producto. Lo que logro impresionar al publico objetivo.

Una nueva forma de comunicar en este mundo infoxicado

(*) Eduardo DAnna es licenciado Marketing, Master en Marketing en Internet y estrategia Digital, Master en desarrollo Emprendedor e Innovación. Preside la Agencia Calidad San Juan

Permitiendo a los Empresarios lograr mejores resultados.

VISTAGE

La Organización Líder Mundial de CEOs.

www.vistage.com.ar
En San Juan : Daniel Carmona Cel. 11-56293704

Unite a un Grupo Vistage.

CONSULTANOS!

RECUPERÁ TU PELO

hair Recovery

426-4101
PATIO SAN IGNACIO

ARTAS

Lo ÚLTIMO en MICROTRASPLANTE CAPILAR

ARTAS es el único sistema robótico capaz de trasplantar **MÁS DE 10.000 CABELLOS en una sola sesión.**

SISTEMA ROBÓTICO DE ÚLTIMA GENERACIÓN

CLICK AQUÍ **CONSULTÁ ONLINE**

PLAN BIENESTAR

Planes a tu medida

- Grupo familiar
- Personales
- Plan Futura Mamá

Con trámites de inscripción rápidos y sencillos.

Internación exclusivamente en Cimyn y Hospital Privado.
Prestaciones con cobertura en Cirugías de Urgencia y Programadas (parcial).

La cobertura médica pensada para vos,

- Descuentos en Medicamentos.
- Servicio de Urgencia (ECI).
- Diagnóstico por imágenes (Rayos X y Ecografías).
- Tratamientos y Estudios médicos.
- Cobertura en Odontología.
- Cobertura en Oftalmología.

COMUNICATE AL
(0264) 4309100
264 629-7747

CIMYN
Centro Integral de Salud

ISO 9001 BUREAU VERITAS Certification

NOTA DE TAPA

UNA SUSPENSIÓN QUE DAÑA AÚN MÁS A LA CASA DE ALTOS ESTUDIOS

LA UNIVERSIDAD EN SU HORA MÁS CRÍTICA

Hagamos un rápido repaso.

- Después de un año de campaña se suspenden las elecciones horas antes de que se comience a votar.
- Un rector cuyo mandato venció hace más de un año y que se ve forzado a continuar
- Ese mismo rector condenado a 3 años de cárcel porque cuando era decano murió electrocutado un alumno de ingeniería
- Centenares de profesores que dictan cargos sin haber concursado
- El hecho de que todos los candidatos y el rector estuvieran esta mañana en la conferencia de prensa indica que todos están de acuerdo en la actual situación (aunque haya profesores no concursados) aunque sea discutible.
- Importantes cargos vacantes. Entre ellos el de la vicerrectora Mónica Coca que falleció y la vicedecana de Arquitectura.
- Una lamentable realidad que indica que la Universidad no estaba preparada para la teleeducación.
- Candidatos agotados por todo lo que ocurre, como el decano de Arquitectura que dijo a CNN no saber si va a continuar en su cargo y su candidatura si esta situación se prolonga en el tiempo.
- Dependencias universitarias afectadas por el último sismo.
- El 95 por ciento de su presupuesto destinado a pago de salarios.
- Centenares de investigadores que no publican sus trabajos.

▲ ▲ ▲

En ese marco se produce la noticia **que estalló como una bomba** La resolución de la Cámara Federal de Mendoza suspendiendo transitoriamente las elecciones en la UNSJ que debían realizarse este jueves 10 de junio, pone a la casa de estudios en una situación institucional más que incómoda. Dicha resolución dejó al desnudo algunas situaciones de relajamiento, algo que podría haberse evitado.

▲ ▲ ▲

Pero centrémonos en este caso. Una Consejera Superior, la profesora Mónica Morvillo, **desde hace dos años venía advirtiendo sobre lo que entendía era una situación irregular, que los docentes que titularizaron sin concurso no podían ejercer derechos políticos, es decir ni votar ni ser elegidos.** Morvillo se apoyó en el Convenio Colectivo de Trabajo y en a Ley de Educación Superior. **Las titularizaciones sin concurso se acordaron en paritarias y daban estabilidad a unos 1.200 docentes. Todos tenían más de cinco años de antigüedad.**

Pasa a página siguiente ▼

NOTA DE TAPA LA UNIVERSIDAD EN SU HORA...

Viene de página anterior

La resolución de la Cámara Federal

Integrantes de la Cámara Federal de Apelaciones.

La Cámara Federal de Mendoza hizo lugar al planteo presentado por la consejera superior, Mónica Morvillo, pidiendo que los docentes que no concursaron su cargo, no tengan derechos políticos y, por ende, no puedan votar. **Es por esta razón que las elecciones en la Universidad Nacional quedaron suspendidas hasta nuevo aviso.** Cabe recordar que los comicios debían haberse realizado el 10 de junio del 2020, pero por la pandemia fueron suspendidos como así también prorrogados los mandatos de las autoridades.

El 7 de junio la Cámara Federal de Apelaciones de Mendoza resolvió declararse competente ante la presentación de Morvillo. Posteriormente, la resolución de la Cámara indica que de manera excepcional "suspender provisoriamente la realización del acto electoral previsto para el 10 de junio en las condiciones y circunstancias que fuere convocado por las autoridades de la UNSJ".

La resolución de la Justicia **no se expide ni sobre la cuestión de fondo ni sobre la cautelar.** El Tribunal explica que toma la decisión **para completar la recolección de documentación probatoria sobre el interés público en juego antes de las elecciones, es decir para tener todos los elementos en la mano antes de la votación.**

La parte resolutiva dice:

" SUSPENDER provisoriamente la realización del acto electoral previsto para el día 10/06/2021 en las condiciones y circunstancias que fuere convocado por las autoridades de la Universidad Nacional de San Juan, todo ello, a las resultas de la resolución que éste Tribunal de Alzada dicte en la presente incidencia que contiene el recurso directo articulado por la actora; 2) NOTIFICAR la presente, con expresa habilitación de días y horas hábiles; 3) CUMPLIDA la notificación dispuesta en el resolutivo nº 2, pasen los autos al acuerdo.

Mónica Morvillo, Consejera Superior, denunciante.

Las posibilidades que se barajan

Una de las posibles opciones, a los fines de obtener una solución, sería que se reitere la reunión del Consejo Superior, al igual que el año pasado, y se apruebe una nueva prórroga al mandato de las actuales autoridades hasta que se realicen las elecciones definitivas. De aprobarse esa moción, habría que reunir a la Asamblea Universitaria para que refrende lo actuado por el Consejo Superior.

Otra de las alternativas, que ya no dependería de estas autoridades, es que desde la Secretaría de Políticas Universitarias se aconseje la solución menos deseada, la intervención de la UNSJ, la que se extendería a todos los Decanatos y a la Escuela Universitaria de Ciencias de la Salud.

La tercera opción, es que la Justicia falle en contra de la presentación de Mónica Morvillo y, por ende, habilite la realización de las elecciones. En ese caso, se deberá fijar una nueva fecha para que se lleven a cabo las Elecciones. Si bien el procedimiento no sería sencillo, al menos evitaría la acefalía y la intervención ya referidas.

Pasa a página siguiente

NOTA DE TAPA LA UNIVERSIDAD EN SU HORA...

Viene de página anterior

"Se ha hecho un daño muy grande", dijo Nasisi

Pasadas las 10 de la mañana, el rector de la UNSJ, Oscar Nasisi, acompañado por todos los candidatos a rectores y del Director de Asuntos Legales, José Luis Miolano, respondieron preguntas en conferencia de prensa, coincidiendo todos en que **se ha vulnerado la autonomía de la casa de estudios.**
En concreto, esto dijo el rector

"Se ha hecho un daño muy grande".

"La pregunta es '¿hasta cuándo?'. Bueno, la verdad es que no tenemos fecha cierta, porque dependemos de la resolución que finalmente tome la Cámara y nos habilite de nuevo a hacer las elecciones. Y esto puede ser en un abanico bastante amplio de posibilidades.

Un Nasisi muy compungido explicó la gravedad del momento.

Como Universidad, vamos a estar convocando inmediatamente a reunión del Consejo Superior y muy posiblemente a una asamblea universitaria a fin de determinar cuáles son los pasos a seguir".

"Me siento muy apenado por esta situación porque se le hace un daño muy grande, no a una persona, sino a una institución con este tipo de acciones. Me parece que la Universidad necesita urgentemente renovar sus autoridades y desde ese punto de viste este tipo de cosas nos hace mucho mal".

"No vamos a poder tomar decisiones en concreto hasta tanto no tengamos la resolución de la Cámara Federal de Mendoza, lo cual no tiene fecha y eso complica que las nuevas autoridades puedan asumir el 1 de julio, tal como lo dictamina el Estatuto Universitario".

RESULTADOS DE LA PRESENCIALIDAD CUIDADA VOLUNTARIA BIMODAL Y ALTERNADA DE ESTA MAÑANA

PRIVADA 95% Y ESTATAL 41%

Los datos relevados corresponden a la actividad escolar del turno mañana de este jueves.

Tras el relevamiento realizado en el turno mañana de este jueves 10 de junio en los establecimientos escolares se obtuvieron los datos de la presencialidad cuidada voluntaria bimodal con alternancia que a continuación se detallan:

Considerando el total de los alumnos, tanto de gestión estatal como de privada, con un universo de 69.625 alumnos, asistieron 40.686 (58,43%), discriminados de la siguiente manera:

Direcciones de Áreas	Total asistencia esperada en esta semana presencial	Presentes	Ausentes	Cantidad Notas	Ausencia indefinida sobre el universo de alumnos ausentes:
INICIAL	7000	2590	4410	442	3968
PRIMARIA	24262	9851	14411	6978	7433
SECUNDARIA ORIENTADA	11145	6055	5090	187	4903
SECUNDARIA TECNICA	2783	1038	1745	1278	467
ESPECIAL	2563	202	2361	592	1769
ADULTOS	0	0	0	0	0
SUPERIOR	0	0	0	0	0
TOTAL	47753	19736	28017	9477	18540
PORCENTAJE	100,00	41,33	58,67	33,83	66,17

Educación de gestión estatal: hubo una presencialidad de 19.736, es decir un 41,33%

Dirección Educación Privada	Total asistencia esperada en esta semana presencial	Presentes	Ausentes	Cantidad Notas	Ausencia indefinida sobre el universo de alumnos ausentes:
INICIAL	3500	3450	50	30	20
PRIMARIA	10000	9850	150	80	70
SECUNDARIA	7500	7420	80	60	20
SECUNDARIA TEC. Y AGROTEC.	342	125	217	187	30
ESPECIAL	125	41	84	35	49
ADULTOS	0	0	0	0	0
SUPERIOR	405	64	341	166	175
TOTAL	21872	20950	922	558	364
PORCENTAJE	100,00	95,78	4,22	60,52	39,48

Educación de gestión privada: hubo una presencialidad de 20.950, es decir un 95,78%

Violencia política y género. Una decisión ejemplar del Comité de Expertas

Por Adriana Tettamanti*

El Comité de Expertas del Mecanismo de Seguimiento de la Convención de Belém do Pará (MESECVI) manifestó su preocupación ante el Estado argentino por un caso de violencia política en razón del género sucedido en la provincia de Catamarca, en perjuicio de un grupo de mujeres militantes de la Unión Cívica Radical que fueron víctimas de hostigamiento y sancionadas por el Tribunal de Conducta del partido con cinco meses de suspensión para ejercer sus cargos.

▲ ▲ ▲

El documento del Comité fue suscripto en Washington, el 24 de mayo de 2021. Conviene recordar que la Convención Interamericana para Prevenir, Sancionar y Erradicar la Violencia contra la Mujer, conocida como Convención de Belém do Pará, ha sido ratificada por 32 países del continente americano. Define la violencia contra las mujeres, la describe como una ofensa a la dignidad humana y una manifestación de las relaciones de poder históricamente desiguales entre mujeres y hombres, establece el derecho de las mujeres a vivir una vida libre de violencia e impone deberes a los Estados con ese objetivo, y prevé mecanismos de protección para luchar contra el fenómeno, tanto en el ámbito público como privado.

▲ ▲ ▲

El motivo de la sanción, impuesta el 17 de febrero del año en curso, tuvo su origen en la denuncia efectuada contra otro militante y aspirante a candidato del mismo partido ante la Junta Electoral partidaria por una acusación previa que pesaba sobre esa persona por el delito de abuso sexual, que era de conocimiento público. El Tribunal de Conducta justificó su decisión en que las denunciantes habían violado el principio de inocencia y que se trataba de un ejercicio abusivo de la libertad de expresión por cuanto eran afirmaciones injuriantes, ajenas a la actividad política o partidaria del afiliado, resultando una intromisión en su vida privada. Luego, el denunciado (que había sido candidato a

gobernador en 2019) fue imputado por ese delito por la justicia provincial.

▲ ▲ ▲

La resolución del Tribunal de Conducta era inapelable. Las mujeres sancionadas impugnaron la decisión ante la Justicia Federal, que revocó la medida por vicios en el procedimiento sin ingresar al fondo de la cuestión. Así, decidieron presentarse ante el Comité de Expertas, con sede en la OEA que, entre otras funciones, tienen la responsabilidad de formular recomendaciones para fortalecer la implementación de la Convención de Belém do Pará que, en nuestro país, tiene jerarquía superior a las leyes y es de aplicación obligatoria en todos los ámbitos y jurisdicciones.

▲ ▲ ▲

Si bien el Comité de Expertas celebra la decisión de la justicia federal, hace notar que la sanción del Tribunal de Conducta menoscaba los derechos políticos de las mujeres víctimas del caso, y recordó que una sanción en ese ámbito solo es posible bajo la aplicación de una prueba estricta en la que debe definirse si es realmente necesaria y proporcional en una sociedad democrática.
Además, consideró que la denuncia estaba basada en un hecho relevante y público, y que la sanción genera un efecto amedrentador para ellas y para el resto de las y los militantes del partido respecto a la decisión de continuar interponiendo denuncias ante hechos que así lo ameriten.

▲ ▲ ▲

En particular, subrayó que: 1) La denuncia por un caso de violencia sexual no forma parte de la vida privada de una persona pública y más aún cuando ha decidido serlo por decisión propia pues, de acuerdo con los estándares interamericanos en materia de libertad de expresión, es del más alto interés político conocer si las posibles candidatos que van a representar los intereses de la ciudadanía, han sido acusados por la comisión de delitos; y 2) la denuncia ante el Tribunal de Conducta no viola el principio de inocencia pues se basa en información de dominio público y que tiene suficiente relevancia para que se tomen decisiones a lo interno de los partidos. En tales casos, deben ser resueltos conforme a los estándares del debido proceso.

▲ ▲ ▲

El documento concluye con una solicitud al Estado argentino para que se continúen generando las acciones necesarias para evitar la discriminación y la violencia de género dentro de los partidos políticos, como así también mecanismos para identificar y prevenir este tipo de casos que afectan a las mujeres en el acceso y desarrollo de su vida política. Sin duda alguna, una decisión ejemplar para el fortalecimiento de nuestra democracia y una contribución positiva a la protección de las mujeres para que puedan ejercer plenamente sus derechos fundamentales sindistinción ni sesgos de género. En estos días ha ingresado el caso en la Cámara Nacional Electoral para decidir el recurso interpuesto por los miembros del Tribunal de Conducta partidario. El tema promete nuevos capítulos.

(*) Jueza en lo contencioso administrativo.
Ex docente de Derecho Constitucional

5 AÑOS DE CÁRCEL POR 'PORNOVENGANZA' AL TATUADOR

La decisión fue del Tribunal de la Cámara Tercera en lo Criminal y Correccional de La Rioja contra Patricio Pioli, quien viralizó en las redes un video íntimo de su ex novia. El sentenciado trató de corruptas a las autoridades.

El tatuador sanjuanino Patricio Pioli, acusado de 'sextorsión' y 'pornovenganza', por difundir un video íntimo de su ex novia, fue condenado a 5 años de prisión efectiva por decisión del Tribunal de la Cámara Tercera en lo Criminal de La Rioja. El sentenciado fue considerado autor penalmente responsable de los delitos de coacción y lesiones leves calificadas en concurso real, en perjuicio de su ex pareja Paula Sánchez Frega.

El tatuador sanjuanino Patricio Pioli.

Según publicó el diario Nueva Rioja, durante el término que dure la privación de su libertad, Pioli deberá ser sometido a tratamiento psicológico continuo y permanente para su reinserción en la sociedad. Esto será supervisado por el juez de ejecución penal.

En la etapa de alegatos, la Fiscalía había pedido la misma condena que finalmente fallaron los jueces de la vecina provincia, cuyo tribunal estuvo presidido por la Dra. Edith Agüero. Por su parte, la defensa había solicitado la absolución de su representado.

Los representantes del Ministerio Público, Cecilia Moreno y Luis González Crovara, habían manifestado a lo largo del juicio que los hechos **"que se han acreditado se han desarrollado en contexto de violencia de género".** En ese sentido aclararon que esto no implica un delito, sino que representa un contexto que sirve de caldo de cultivo para que se produzcan los delitos".

Mientras se dictaba el veredicto, Pioli sostenía un cartel que decía "corruptos", en referencia a los funcionarios judiciales. En ese sentido, los abogados del imputado habían expresado: "El proceso debe ser una garantía de verdad y justicia".

Desde el entorno de la víctima, había preocupación porque el imputado podía quedar libre, si la pena era menor a los 5 años. Es que se computaba el año y medio de prisión domiciliaria que ya tenía.

En medio del juicio el tatuador sostiene un cartel que dice "corruptos" (Foto Nueva Rioja)

HOLA SAN JUAN
LUNES A VIERNES DE 10 A 13

CNN RADIO SAN JUAN FM 94.1
SIEMPRE DEL LADO DE LA INFORMACIÓN

Los hechos tal como lo cuenta el sistema especial

MOTOCHORROS LE ROBARON LA CAMPERA A UN NIÑO... Y SE CAYERON DE LA MOTO

MINISTERIO PÚBLICO FISCAL - SISTEMA ESPECIAL DE FLAGRANCIA
CALIFICACIÓN LEGAL PROVISORIA: Robo agravado por el uso de arma defuego.
APREHENDIDOS:
ROJ-AS MARQUEZ, Nahuel Fabricio, D.N.I. 43.157.283, argentino, soltero, 23 años de edad, con domicilio en Lote Hogar 24, Manzana "B", Casa "4", La Bebida, Rivadavia
RODRIGUEZ, Ariel Ramón, D.N.I. 39,793,248, argentino, soltero, 24 años, domiciliado en Lote Hogar 24, Manzana "B", Casa 13, La Bebida, Rivadavia.
DAMNIFICADO: adolecente de 14 años de edad

HECHOS:
El 9 de junio de 2.021, aproximadamente a las 20:30 hs. Un jóven de 14 años de edad se encontraba junto a un grupo de amigos también menores de edad en el interior del Barrio el Carrerito, Pocito cuando súbitamente apareció una motocicleta marca Yamaha de color azul, dominio GBF128, en la cual circulaban dos sujetos de sexo masculino. El acompañante del conductor que vestía una campera de color azul (Rojas Marques Nahuel) se bajó de la moto y apuntó con un arma de fuego tipo revolver al damnificado, diciéndole "dame la campera".
La víctima le entregó su campera color blanca, azul y amarilla con la inscripción "Boca", a la vez que sus amigos salieron corriendo del lugar mientras que el sujeto de campera azul abordó nuevamente la motocicleta y huyó junto al conductor (Rodriguez Angel Ramón) por calle Vidart hacia el sur. Seguidamente el menor, ingresó a su domicilio (frente al lugar del hecho) y le contó a su padre lo sucedido.
Momentos más tarde personal policial de la Comisaría 35, Rawson mientras realizaba recorrido de prevención y seguridad, por calle Meglioli entre 5 y 6, observaron una motocicleta de color azul, con dos tripulantes, que al advertir su presencia tiraron un objeto metálico y una prenda de vestir hacia la acequia ubicada en el cardinal oeste de calle Vidart.

Ante este obrar sopechoso, los uniformados trataron de entrevistar a los motoristas, los cuales huyeron a gran velocidad, pero al poco andar **perdieron el control de la moto y cayeron al suelo.** En esa circunstancia procedieron a demorar a los sujetos y verificaron que los objetos de los cuales se habían desprendido **se trataba de un revolver y de una campera blanca y azul.**

Así las cosas, dieron aviso al Ayudante Fiscal en turno, Dr. José Quiroga, quien se hizo presente en el lugar de la aprehensión a fin de dar inicio a los trámites de rigor.
Con posterioridad, los policías intervinientes tomaron conocimiento de que en sede de Comisaría Sexta se había presentado un señor junto a su hijo menor de edad a denunciar un robo con un arma de fuego, siendo el objeto sustraído al menor la campera descartada por quienes iban en la moto.
En cuanto a los dos aprehendidos, permanecerán alojados en los calabozos de la Comisaría 35 hasta que sean presentados por ante el Juez de Flagrancia.

EN UN ALLANAMIENTO BUSCABAN PLATA Y ENCONTRARON UN ARMA

Ministerio Público fiscal
Aprehendido: Cabanay José Omar.
Hecho: A las 8 se estaba llevando a cabo un allanamiento ordenado por el Sgdo Juzgado en lo Correccional. Se buscaba una suma de dinero de 600.000 pesos. En la mencionada búsqueda se encuentra bajo la cama matrimonial una escopeta de repetición Marca Remington calibre 12x70.
Cuando se solicita la documentación pertinente, el aprehendido no puede acreditar la legitimidad de esa tenencia. Dijo que la había encontrado en el baño de un terreno aledaño unos días atrás y la guardó para seguridad.

EMPRENDEDOR TURÍSTICO Y EMPRENDEDOR CULTURAL 2021

Inversión para ambos sectores de $40.000.000

Desde el **01/06 al 01/07** accedé a las bases, condiciones y formularios en:
www.capacitur.sanjuan.tur.ar

+info:

Secretaría de Cultura
emprendeculturasj@gmail.com

Secretaría de Turismo
direcciondesarrolloturisticosj@gmail.com

PROGRAMA PROVINCIAL Emprendedor Turístico
EMPRENDEDOR CULTURAL
GOBIERNO DE SAN JUAN
MINISTERIO DE TURISMO Y CULTURA

TAMBIÉN FUERON NOTICIAS

SUSANA GIMÉNEZ TIENE CORONAVIRUS: "EL DOLOR DE CUERPO ES HORRIBLE"

Susana Giménez tiene coronavirus, según confirmó su hermano Patricio. La noticia fue difundida inicialmente por el periodista Ángel De Brito a través de su cuenta de Twitter, donde detalló que la conductora había tenido síntomas compatibles con el Covid el día que se vacunó en la República Oriental del Uruguay, lugar donde actualmente reside. Por ese motivo, se hisopó y la prueba le dio positivo. **"Saturo muy bien de oxígeno, pero tengo un dolor de cuerpo horrible. No puedo hablar",** dijo la artista en un audio.

▲ ▲ ▲

Giménez **había recibió la primera dosis de la vacuna de Pfizer el 24 de abril y la segunda, el jueves 3 de junio pasado.** La diva fue a vacunarse acompañada por su hija e hizo declaraciones a los medios uruguayos que la estaban esperando. **"Tienen un presidente fantástico. Es un país distinto",** aseguró ante los medios al llegar al lugar, en referencia a Luis Lacalle Pou. Y claro que antes de retirarse, se sacó fotos con los enfermeros que tenían a cargo el operativo de vacunación.

Giménez había recibió la primera dosis de la vacuna de Pfizer el 24 de abril y la segunda, el jueves 3 de junio pasado.

Mercedes Sarrabayrouse y Susana Giménez

▲ ▲ ▲

La hija de la diva, **Mercedes Sarrabayrouse, también se realizó un hisopado por ser contacto de un caso de covid y el resultado arrojó que también había contraído el virus.** Por otra parte, Patricio Giménez, hermano de la conductora, no tuvo contacto son su familia en los últimos días. Sin embargo, el martes 8 de junio se realizó el test preventivo por otro contacto y el resultado fue negativo.

▲ ▲ ▲

En concreto, Susana está en su casa de Uruguay. Tiene algunos síntomas, pero está superando bien. La actriz dio positivo un mes y medio después de recibir la primera dosis de la vacuna Pfizer y muy pocos días después de recibir la segunda.

TAMBIÉN FUERON NOTICIAS

MEDINA, LA EXCLUSIVA CIUDAD DONDE VIVEN BILL GATES, JEFF BEZOS Y OTROS MILLONARIOS

Si en Florida es Indian Creek donde muchos desearían vivir (y solo unos pocos como Julio Iglesias, Ivanka Trump o Adriana Lima lo han hecho realidad), en Washington hay una zona tan desconocida como exclusiva en la que residen los grandes gurús de las tecnologías y algunos de los hombres más ricos del planeta. Se trata de Medina, una pequeña ciudad de apenas 3.000 personas que ha cautivado a Bill Gates o Jeff Bezzos, entre otros multimillonarios.

▲ ▲ ▲

¿Qué tiene esta zona residencial de Seattle y quiénes son los afortunados que pueden residir en una de sus mansiones?

Medina es la ciudad de los más ricos entre los más ricos del mundo. Está situada en el condado de King en el estado de Washington y es una península en el Lago Washington, en la orilla opuesta a Seattle y rodeada por Clyde Hill y Hunts Point al otro lado. Como ocurre en Indian Creek, Medina es prácticamente un búnker en lo que se refiere a privacidad y seguridad. Hay cámaras por todos sus rincones, tienen instalado un sistema que coteja las matrículas de los coches que pasan por allí con los casos de delitos en EEUU y vigilancia policial durante las 24 horas del día, lo que la convierte en el lugar ideal para vivir de aquellos que valoran su intimidad por encima de todo. Ya solo llegar a Medina es todo un espectáculo, ya que hay que atravesar el puente flotante de Evergreen Point, de más de 2.000 metros y que es el puente flotante más largo del mundo.

En Washington hay una zona tan desconocida como exclusiva en la que residen los grandes gurús de las tecnologías y algunos de los hombres más ricos del planeta

▲ ▲ ▲

Las mansiones en las que viven los multimillonarios tienen todas un muelle y una playa privada para tener anclado el yate y poder salir a navegar por el lago durante los fines de semana. Además, el Washington es uno de los lagos más populares de Seattle, al que se llama Gold Coast, para practicar deportes acuáticos y es habitual ver motos de agua y a residentes haciendo wakeboard, entre otras disciplinas. La vegetación y las calles llenas de enormes arboledas dan un aire natural a este pequeño municipio plagado de parques bien cuidados y por ello fue elegida en 2006 como Ciudad del Árbol.

Pasa a página siguiente ▼

TAMBIÉN FUERON NOTICIAS

MEDINA, LA EXCLUSIVA CIUDAD....

La calle principal es Evergreen Point Road, ya que es la que lleva a algunas de las residencias más espectaculares, y apenas hay una oficina de Correos, una estación de policía, un vivero, un pequeño supermercado y el edificio del Ayuntamiento, por lo que la tranquilidad es máxima para sus vecinos ilustres. Como entretenimiento, los residentes cuentan con el Overlake Country Club, un selecto club de campo abierto desde 1927 y para el que es necesario pagar una costosa cuota anual si quieres formar parte de él. Las mansiones rondan, como mínimo, los dos millones de euros, aunque la mayoría pasa de los siete millones.

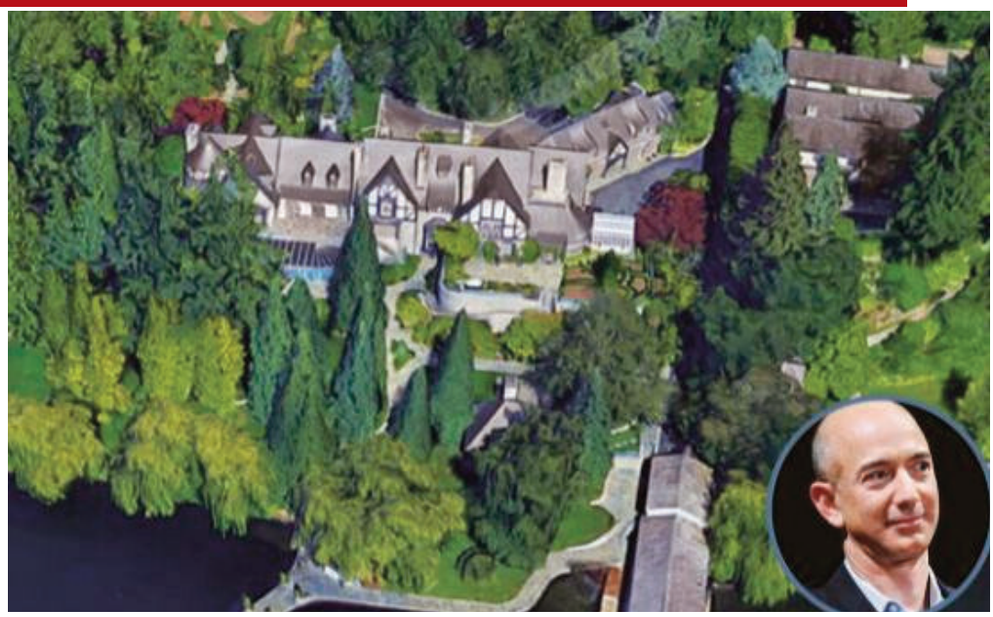

Jeff Bezos cuenta con una parcela principal de 21.000 metros cuadrados

La mansión más grande, la de Bezos

Muy cerca de la tienda de alimentación vive Jeff Bezos (esta es una de sus mansiones, tiene otras en Beverly Hills, varios apartamentos en Nueva York y un rancho en Texas), fundador de Amazon y segundo hombre más rico del mundo (hace unos días, Forbes anunciaba en su lista anual que Bernard Arnault, directivo del grupo de lujo LVMH le superaba en cien millones y le quitaba el primer puesto), que incluso después de firmar el divorcio con su exmujer, Mackenzie Scott, sigue teniendo una fortuna de 112.000 millones de dólares. En Medina está además la sede de Amazon.

▲ ▲ ▲

El magnate cuenta con una parcela principal de 21.000 metros cuadrados en la que se sitúa su vivienda de 1.900 metros cuadrados y una 'casita' adyacente de 770 metros. Según The New York Times, esta finca le costó 53 millones de dólares y la compró en 1998. En 2010 adquirió una segunda parcela adyacente de 2.000 metros por la que pagó unos 10 millones de dólares. La mansión, la más grande del estado, cuenta con todas las tecnologías más innovadoras y desde sus salones puede conectar con la central de su empresa. Tiene 11 habitaciones y, nada menos, 25 baños, además de una playa privada de varios cientos de metros y un embarcadero propio en el que cuenta con toda una flota de barcos de diferentes tamaños.

Bill Gates, también eligió hace años Medina para vivir con su familia.

La villa tecnológica y sostenible de Gates

El otro gran magnate tecnológico, Bill Gates, también eligió hace años Medina para vivir con su familia. Hasta hace unos meses, Bill residía aquí con su esposa y sus dos hijos pequeños, Rory y Phoebe Adele, pero ahora que se ha divorciado de su mujer Melinda Gates, con la que ha estado 27 años, se desconoce si el fundador de Microsoft seguirá viviendo en esta zona de Seattle o le dejará este hogar a la madre de sus tres hijos. La mansión de los Gates, a apenas medio kilómetro de la de Bezos, se llama Xanadu 2.0 y por ella invirtieron 123 millones de dólares en el año 1988 (tardaron siete años en reformarla y dejarla a su gusto). El nombre de la mansión rinde homenaje al hogar ficticio de Charles Foster Kane, el personaje principal de la película

CIFRAS

COTIZACIÓN DE DIVISAS - DATOS ECONÓMICOS

DÓLAR OFICIAL
$94,37
$100,37

EURO
$112,07
$119,70

MERVAL
0,05% ▲

RIESGO PAÍS
1.470 ▼ -1,47

ORO (Onza)
u$s 1.901,30
▲0,31%

PETRÓLEO (Barril - BBL)
u$s 70,16 ▲0,29%

DÓLAR MAYORISTA
COMPRA $94,91 VENTA $95,11

DÓLAR PROMEDIO
COMPRA $94,37 VENTA $100,10

DÓLAR BLUE
COMPRA $152,00 VENTA $157,00

DÓLAR BOLSA
COMPRA $158,94 VENTA $159,11

DÓLAR CONTADO CON LIQUIDACIÓN
COMPRA $164,71 VENTA $165,02

DÓLAR TURISTA
VENTA $165,61

DOLAR OFICIAL EN SAN JUAN
COMPRA $94,61 VENTA $99,49

DOLAR BLUE EN SAN JUAN
COMPRA $153,00 VENTA $159,00

MONEDA	COMPRA	VENTA
DÓLAR USA	$94,37	$100,37
EURO	$112,07	$119,70
REAL BRASILEÑO	$17,38	$19,83
PESO URUGUAYO	$2,0400	$2,3067
GUARANÍ	$0,0110	$0,0140
PESO CHILENO	$0,1169	$0,1381
LIBRA UK	$123,29	$144,40
YEN	$0,1400	$0,1550
YUAN CHINO	$12,2500	$14,5000
PESO MEXICANO	$4,0000	$4,8150

DATOS DEL COVID-19

Pacientes c/proceso infeccioso: **9.292** Recuperados: **36.824** Test negativos: **1.146**

INTERNADOS: **287** (sospechosos y COVID)
PACIENTES INTERNADOS ÁREA CRÍTICA: **133**
PACIENTES C/ ASISTENCIA RESPIRATORIA: **64**
PACIENTES EMBARAZADAS: **2** PACIENTES PEDIÁTRICOS: **8**

TOTAL SAN JUAN	543 NUEVOS CASOS	10 FALLECIDOS	46.905 CONFIRMADOS	789 FALLECIDOS (acumulados)

Fuente: *https://sisanjuan.gob.ar/salud-publica/2021-06-10/32608-parte-de-salud-publica-sobre-coronavirus-n-462-10-06*

NUEVOS CASOS: 27.628 **FALLECIDOS: 669**

TOTAL ARGENTINA	4.066.156 CASOS	83.941 FALLECIDOS

Fuente: *https://www.argentina.gob.ar/salud/coronavirus-COVID-19/sala-situacion*

TOTAL EN EL MUNDO	174.570.342 CASOS	3.764.494 FALLECIDOS

Fuente: *COVID-19 Dashboard by the Center for Systems Science and Engineering (CSSE) at Johns Hopkins University https://coronavirus.jhu.edu/map.html*

HUMOR

Por ***Miguel Camporro***

PRONÓSTICO PARA MAÑANA

Intervalos nubosos. Poco cambio de la temperatura

Vientos leves del sector Sureste.

MÁXIMA
19°

MÍNIMA
5°

PELÍCULAS Y SERIES PARA NO PERDERSE

En el nombre del padre

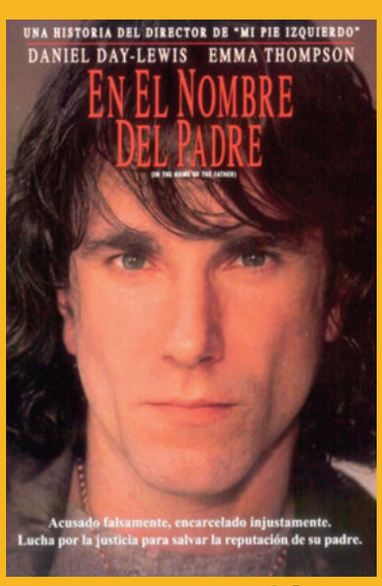

Calificación: 10

Título original: In the name of the father
Género: Drama | Basado en hechos reales
Origen: Irlanda | 1993
Duración: 135 min.
Dirección: Jim Sheridan
Dirección: Daniel Day-Lewis, Emma Thompson, Pete Postlethwaite, John Lynch, Beatie Edney, Mark Sheppard, Don Baker, Frank Harper

Belfast, años 70. Gerry (Day-Lewis) es un gamberro que no hace nada de provecho, para disgusto de su padre Giuseppe (Postlethwaite), un hombre tranquilo y educado. Cuando Gerry se enfrenta al IRA, su padre lo manda a Inglaterra. Una vez allí, por caprichos del azar, es acusado de participar en un atentado terrorista y condenado a cadena perpetua con "los cuatro de Guildford". También su padre es arrestado y encarcelado. En prisión Gerry descubre que la aparente fragilidad de su padre esconde en realidad una gran fuerza interior. Con la ayuda de una abogada entregada a la causa (Thompson), Gerry se propone demostrar su inocencia, limpiar el nombre de su padre y hacer pública la verdad sobre uno de los más lamentables errores legales de la historia reciente de Irlanda. .
Se la puede ver en HBO GO y en YouTube

FALLECIERON HOY EN SAN JUAN

Liliana Marcela Olmos
Carlos Alberto Zorrilla
Carlos Eduardo Lara
María Fanny Maldonado
Rolando Walter Oviedo
Hernán Roberto Quiroz Vega
Ramón Eduardo Ruarte
Marisa Alejandra Martínez
Rosa Bárbara Torres
Domingo Santiago Pérez
Mercedes Pascua Lucero
Carlos Remigio Malla
Juana Cabrera Vda. de Baraza
Irma Vera
Chela Jesús Villegas
Pedro Héctor Falcón Carrizo
Marisel Alaniz de Sánchez
Ramona Berta Carrizo
Juan José Navarro
Gladys Beatriz López
Esteban Salinas
Ambrosio Víctor Mercado
Agustín Leonardo Gómez
Elsa Aida Maestre
Juan José Bracco
Celina Mercedes Ruarte

LOS VELATORIOS SE REALIZAN BAJO PROTOCOLO COVID-19

CUMPLEAÑOS

Cecilia Enríquez

Silvia Marina Rivero

Daiana María José Tejada Millán

►CUMPLEN AÑOS MAÑANA

Daiana María José Tejada Millán
Adrián Giaquinto: ingeniero civil
Marcelo Eduardo Miranda: abogado
Silvia Marina Rivero
Aurora Romero
Cecilia Enriquez: licenciada en Ciencias de la Educación
Sonia Rodríguez: profesora de Matemática
Mauricio Colomé: enólogo
Ruth Barassi Bataller: licenciada en Nutrición
Elisabet Marrone

Roberto Francisco Ginestar: empresario gastronómico
Ernesto Zamora
Juan Carlos Sosa
Luis Enrique Cerviño Rufrano
Antonella Guadalupe Del Re Vallcorba
Gloria Muñoz Vergara
Oriana Raquel Castano
Lorena Inés De la Torre Velasco
Carla Daniela Porcel Jaime
Pedro Raúl Toloza
Martín Gustavo Coll Novillo
Natalia García Arancibia
Rosa Melisa Rojas Monteleone
Mauricio Nilo Barta Jiménez
Gianella Jazmín Golfieri Lucero
Sergio Castro: docente
Laura López Castillo
Gabriela Pico: comerciante

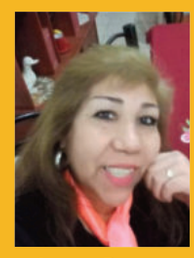

Aurora Romero

Sonia Rodríguez

Ruth Barassi Bataller

Elisabet Marrone

Mauricio Colomé

Adrián Giaquinto

Un poco de humor

Diez cortitos

1 En el entierro de un multimillonario, se ve a una mujer llorando a moco tendido, y el cura le pregunta:
-¿Era usted una familiar muy cercana?, ¿verdad?
-No, padre.
-Y, entonces, ¿por qué llora?
-Pues por eso mismo, padre.

2 **-Sabes que estoy enamorada de ti.**
-¿Y tu marido qué?
-¿Mi marido como va a estar enamorado de ti? No seas tonto.

3 -Te dejo, José, porque eres demasiado infantil y ñoño.
-No me importa.
-¿Por qué no?
-Porque llevo torta...

4 **El Asesino:** Si gritas o intentas escapar mataré a todos aquellos a los que quieres tanto.
La víctima: Pero si yo te quiero sólo a ti…
El Asesino: BANG!!

5 **-¿Sabías que el número 1 es el más estúpido?**
-¿Y eso por qué?
-Porque uno nunca sabe.
-Entiendo…

6 **Esposa:** Tengo un montón de callos por culpa de la escoba.
El Marido: La próxima vez ocupá el coche, no seas tonta.

7 **-Amor ¿No te parece genial lo fuerte y mejor que se hace nuestra relación al pasar de los años?**
-Pero si estamos divorciados desde hace tiempo.
-Por eso.

8 -Padre, lo confieso, he tenido sexo antes del matrimonio.
-Así es fácil, hijo mio. Ya veremos, después…

9 -Mujer ¡para qué llevas paragüas si no va a llover...!
-JAJAJAJA… Mira quién fue hablar, el que lleva condones en la billetera...ni los usa!!

10 **El Marido:** ¿Por qué todas las mujeres de esta casa están tan cabreadas?
La Esposa: Porque creo que nuestras hormonas están coordinadas.
El Marido: ¿Coordinadas con quién, con Satanás?

Lo mejor de la web

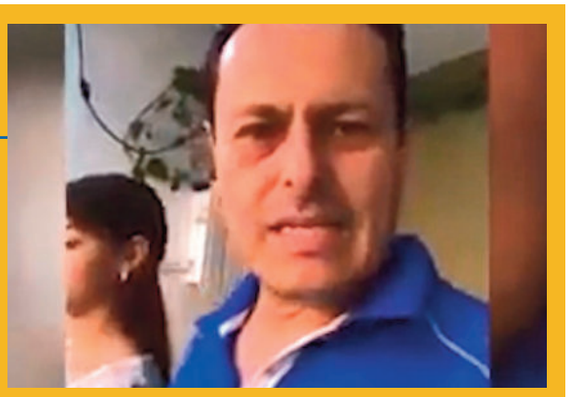

Cómo me quiere mi suegro...

PARA VER EL VIDEO, CLICK AQUI ▼

https://sanjuanalmundo.com/multimedia_ver.php?m=videos&id=153541

El transporte público es el mejor lugar para filosofar.

La cucaracha

Un tipo llega al bar con una cajita. Pide un whisky y le dice al barman.
-Le apuesto este whisky a que mi mascota levanta el vaso.
-A ver?
Saca de la cajita una cucaracha y la pone al lado del vaso y lo levanta...
-Increíble...!! le apuesto la botella...
-Hecho
Pone el animalito al lado de la botella y la levanta.
El barman trae una caja de whisky irlandés y lo desafía.
-Si levanta la caja de whisky te la llevas de regalo, mirá que es bastante plata porque es importado.
-Hecho.
Y el tipo pone la cucaracha al lado de la caja y la levanta como si nada.
-Estoy anodadado. Hagamos algo, le apuesto TODO EL BAR a que no levanta la barra.
-Hecho.
Pone la cucaracha en el piso al lado de la barra.
En eso entra un borracho...
-Ah cucaracha de mierda...!!! y la pisó...