Nuevo MUNDO

Año:2
Número: 255
Miércoles 12 de mayo de 2021.
Es un producto de Nuevo Amanecer SRL

EL DIARIO QUE CADA NOCHE LLEGA A TU CASA

Matías Almeyda, junto a su padre Oscar, que murió en marzo, víctima del coronavirus

NO DEJAN QUE ALMEYDA TRAIGA VACUNAS

Las palabras de **Matías Almeyda**, sobre su intención de comprar vacunas suficientes como para poder inocular contra el coronavirus a toda la población de su ciudad natal, Azul, provocaron un revuelo entre todos los habitantes de esa región bonaerense. Por eso, la administración municipal **le solicitó al gobierno de la provincia de Buenos Aires que habilite la posibilidad de que el ex futbolista pueda realizar la gestión.**

El lunes, el ex futbolista y actual entrenador de **San José Earthquakes** de la MLS estadounidense aseguró en declaraciones a Radio Mitre su deseo de poder comprar las vacunas para toda la ciudad de Azul. "**Hace 20 días llamé a un político importante de Argentina porque quería vacunar a toda la ciudad de Azul, quería pagar todas las vacunas, no me importaba lo que iba a costar.** Si me quedaba sin lo que tenía no me importaba porque la pérdida de mi padre y muchos conocidos me dio mucha tristeza. Tenía todos los contactos para llevar las vacunas pero lamentablemente no se pudo", aseguró.

LLEGARON 25 RESPIRADORES Y 100 MIL TEST ANTÍGENOS

UNA GUERRA A GRAN ESCALA

Ya hay decenas de muertos. Hamás disparó más de 200 cohetes hacia Israel tras bombardeos en Gaza

EL PODER JUDICIAL YA PAGA 4 MILLONES DE PESOS POR MES POR ALQUILERES

CRISTIANO RONALDO VISITÓ LA FÁBRICA DE FERRARI Y COMPRÓ UN COCHE DE 2 MILLONES DE DÓLARES

Libreta de apuntes

Por JCB

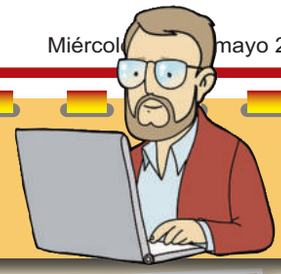

COMO EMPEZARON

BENEDETTI: EL ITALIANO QUE COMENZÓ TRABAJANDO EN UNA BODEGA Y FUNDÓ UNA GRAN METALÚRGICA

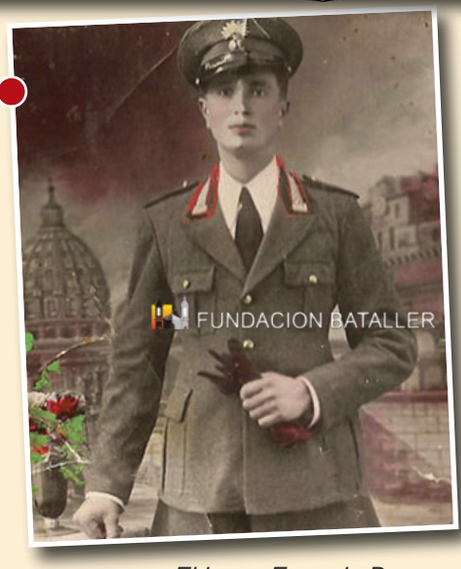

El joven Eugenio Benedetti, en una fotografía de 1937, todavía en Italia

Eugenio Benedetti nació en 1911 en Montefelcino, una pequeña comuna de la provincia de Pesaro y Urbino, en la región de Marche, Italia.
Desde muy joven trabajó en una pequeña empresa dedicada a lo que luego sería la actividad más importante de su familia, la metalúrgica.
Sin embargo, tuvo que dejar esa actividad para luchar durante la Segunda Guerra Mundial. Fueron diez largos años; al finalizar la contienda retomó su trabajo.

En el mismo pueblo de Italia donde él había nacido, Eugenio Benedetti conoció a Albina Scaramucci, con quien se casó. El joven matrimonio vivía aún en Italia cuando nació su primogénito, Sauro, quien los acompañó en su viaje emprendedor a la Argentina en 1949. No sólo traían baúles con pertenencias y sueños; traían fuerza y ganas de progresar. Cada uno asumió sus tareas para nada fáciles, porque dejaban su tierra y llegaban a un país desconocido sin siquiera saber hablar su idioma.

▲ ▲ ▲

En San Juan Eugenio comenzó a trabajar en la antigua Bodega Graffigna. Junto a su esposa albergaba en su hogar a cuanto inmigrante llegaba. Para amainar añoranzas y cansancio, cantaban canciones de su bella Italia.

▲ ▲ ▲

En 1956 Eugenio Benedetti fundó su empresa particular dedicada a la metalúrgica liviana y pesada, agrícola y minera. Ávido lector de noticias del mundo, trabajador incansable, en tierra sanjuanina nacieron sus otros hijos: Fabrizio, Augusto y Fabio.
Incorporó nuevas técnicas y así dio comienzo a la historia institucional de la empresa Urbino, nombre puesto en homenaje a la tierra de su nacimiento y que llegó a ser una de las metalúrgicas más importantes de San Juan.

En 1974 don Eugenio Benedetti y su esposa, Albina Scaramucci, pudieron volver a Italia de visita. Allí fue tomada la foto

La historia de las familias sanjuaninas se pueden encontrar en el sitio Gente de San Juan en www.sanjuanalmundo.com, el portal de la Fundación Bataller.

Que el frío no te sorprenda
ABRIGO Y CAMPERAS - PANTALONES
CALZADO - CAMPING - MOCHILAS
INDUMENTARIA OUTDOOR
Zapatillas y Botas
MONTAGNE
MONTAGNE
SAN JUAN
comunidad MONTAGNE
Entre Ríos 107 (S) casi Laprida Tel. 4213314 - montagnesanjuan@gmail.com

Semana de Blanco y Bazar
30% OFF
En productos seleccionados
Del 10 al 17 de Mayo
www.datalatienda.com
Envío gratis a San Juan y Mendoza

LA VIDA EN FOTOS

¡Ya tiene techo!

La terminal de trasbordo de la Red Tulum, en calle Mitre sigue avanzando. Ya se puede ver el piso terminado y el techo. Es muy poco lo que falta para terminar las obras.

¿No es que no podían entrar al centro los grandes camiones?

Estacionan del lado derecho de la calle, descargan del lado izquierdo del camión. Por más ancha que sea la calle generan una obstrucción en calles a plena hora pico. Traen mercadería de afuera y ni siquiera tienen un depósito en la ciudad.

LA VIDA EN FOTOS

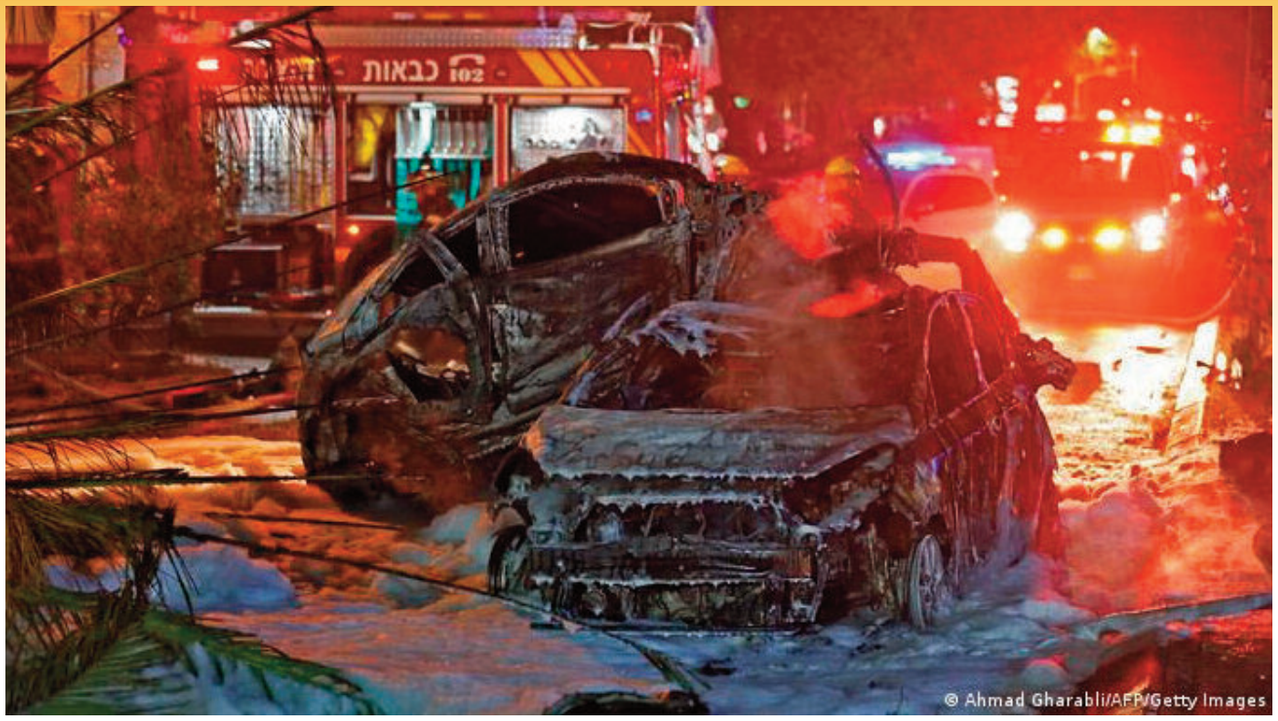

© Ahmad Gharabli/AFP/Getty Images

La guerra

Benjamín Netanyahu amenaza con endurecer ataques contra la Franja de Gaza. La escalada militar ya causó al menos 30 muertos, 28 de ellos palestinos y dos israelíes. Otro palestino murió hoy en Cisjordania.

© Isaac Risco/dpa/picture alliance

Otro muro

La República Dominicana ha construido 23 kilómetros de valla en frontera con Haití "para frenar la inmigración". La barrera tiene 4 metros de altura, espiral de alambre de cuchillas, y tendrá sensores de movimiento.

LA VIDA EN FOTOS

Los presidentes de Argentina y Francia

Alberto Fernández se encontró con Emmanuel Macron a pocas horas de cerrar un probable acuerdo de refinanciación de la deuda externa con el Club de París. *La comida se sirvió en el Palacio Eliseo y su resultado geopolítico puede implicar que Argentina no tenga que desembolsar más de 2.000 millones de dólares antes que concluya mayo. "Soy optimista", dijo anoche el presidente.*

"Lluvia de inversiones"

La visita relámpago del presidente de Argentina a ***Madrid*** *logró el objetivo previsto: el respaldo del Gobierno español para la renegociación de la deuda con el FMI y el aplazamiento del próximo vencimiento con el Club de París. Su estancia, de menos de 24 horas, sirvió también para escuchar un anuncio de Pedro Sánchez, recibido con los brazos abiertos al otro lado del Atlántico: «Hemos aprobado –dijo el presidente del Gobierno– un plan de internacionalización de la economía española por más de 4.500 millones de euros para América Latina», donde* ***«Argentina será uno de los países prioritarios».***

VACUNACIÓN
COVID-19

MIÉRCOLES 12/05 Comienza inscripción para:

GRUPOS DE RIESGO 18 AÑOS A 59 AÑOS

INCLUYE LOS SIGUIENTES DIAGNÓSTICOS:

1. **PACIENTES ONCOLÓGICOS Y ONCOHEMATOLÓGICOS CON DIAGNÓSTICO RECIENTE O ENFERMEDAD "ACTIVA"** (MENOS DE 1 AÑO DESDE EL DIAGNÓSTICO; EN TRATAMIENTO ACTUAL O QUE HAN RECIBIDO TRATAMIENTO INMUNOSUPRESOR EN LOS ÚLTIMOS 12 MESES; Y CON ENFERMEDAD EN RECAÍDA O NO CONTROLADA).

2. A LOS **PACIENTES QUE REQUIERAN O REALICEN TRATAMIENTO QUIMIOTERÁPICO** SE RECOMIENDA RECIBIR EL ESQUEMA COMPLETO DE VACUNACIÓN (2 DOSIS) AL MENOS 14 DÍAS PREVIOS AL INICIO DEL TRATAMIENTO. DE NO SER POSIBLE, SE SUGIERE DEMORAR LA VACUNACIÓN HASTA EL MOMENTO EN EL CUAL EXISTA UNA RECUPERACIÓN MEDULAR ESTABLE O SE ENCUENTREN EN FASE DE CONSOLIDACIÓN (SEGÚN CORRESPONDA).

3. **PERSONAS CURSANDO TUBERCULOSIS ACTIVA** (CASO NUEVO O RECAÍDA, DIAGNOSTICADOS EN LOS ÚLTIMOS 12 MESES).

4. **PERSONAS CON DISCAPACIDAD INTELECTUAL Y DEL DESARROLLO.**

5. **PERSONAS CON SÍNDROME DE DOWN.**

obtené tu turno en:

sisanjuan.gob.ar/vacunacionsanjuan

*Se confirmará turno por **Mensaje de Texto del número 40340** con el*

día, horario y centro de vacunación designado.

EL LUGAR DONDE SE REALIZARÁ LA VACUNACIÓN DEPENDERÁ DE LA ZONA DE RESIDENCIA.

Por consultas: *vacunacionsanjuan@sisanjuan.gob.ar* **@minsaludsj**

REQUISITOS *(posterior a la obtención del turno)*

- AL MOMENTO DE VACUNARSE **DEBE TRAER SU DNI**
- NO DEBE PRESENTAR SÍNTOMAS
- INDICACIÓN MÉDICA QUE ACREDITE LA PATOLOGÍA
- **NO SE VACUNARÁN PERSONAS SIN TURNO Y SIN INDICACIÓN MÉDICA QUE CERTIFIQUE LA PATOLOGÍA**

*LOS CERTIFICADOS MÉDICOS QUE SERÁN CONSIDERADOS A LA HORA DE PRESENTARSE CON EL TURNO, DEBERÁN TENER ***FECHA POSTERIOR AL 1 DE NOVIEMBRE DEL 2020.*** LA RESPONSABILIDAD DE LA EMISIÓN DE LOS MISMOS ES EXCLUSIVA DEL PROFESIONAL MÉDICO FIRMANTE.

Se podrán consultar y verificar datos en:

sisanjuan.gob.ar/vacunacionsanjuan

COMITÉ COVID 19 SAN JUAN | GOBIERNO DE SAN JUAN | MINISTERIO DE SALUD PÚBLICA

NOTA DE TAPA

UNA GUERRA A GRAN ESCALA

HAMÁS DISPARÓ MÁS DE 200 COHETES HACIA ISRAEL TRAS BOMBARDEOS EN GAZA

La grupo islamista Hamás informó el miércoles (12.05.201) haber disparado más de 200 cohetes hacia Israel, en respuesta a los bombardeos ejecutados por ese país en las últimas horas en la Franja de Gaza, que han dejado al menos 32 muertos y centenares de heridos. El brazo armado de Hamás indicó en un comunicado que está "disparando 110 cohetes contra la metrópoli de Tel Aviv" y "100 cohetes" contra la ciudad de Beerseva, "en represalia por la reanudación de los bombardeos contra edificios en los que viven civiles", reportó la agencia francesa AFP.

La comunidad internacional ha pedido calma y los países musulmanes han expresado indignación por lo que es el peor estallido de violencia en años entre el movimiento islamista, en el poder en Gaza, e Israel, desencadenado por enfrentamientos entre policías israelíes y manifestantes palestinos en Jerusalén Este.
Israel y Hamás se dirigen hacia una "guerra a gran escala", advirtió el enviado especial de la ONU para Oriente Medio, Tor Wennesland, quien pidió a las partes que pongan fin "inmediatamente" a los enfrentamientos.
"Una guerra en Gaza sería devastadora y la gente pagaría el precio", dijo Wennesland en Twitter.

El primer ministro israelí, Benjamín Netanyahu, declaró el martes el estado de emergencia en la ciudad árabe-israelí de Lod por los fuertes disturbios que registró la urbe en el marco de las protestas palestinas, que desde este lunes se han extendido de Jerusalén a ciudades de Israel con descendencia palestina, mientras se agrava la escalada de violencia con Gaza.
"Desde ayer (lunes) el ejército llevó a cabo centenares de ataques contra Hamás y la Yihad Islámica en Gaza (...) y vamos a intensificar aún más la fuerza de nuestros ataques", advirtió Netanyahu, y aseguró que Hamas "va a ser golpeado de una manera que no se espera".
El miércoles temprano, un hombre y una joven murieron en la ciudad israelí de Lod cuando se encontraban en un vehículo que fue alcanzado por un cohete disparado desde la Franja de Gaza. Estas nuevas muertes elevan ya a cinco las personas que han perdido la vida en Israel por los disparos de cohetes de grupos armados desde Gaza.
Del lado palestino, los bombardeos de los aviones y helicópteros israelíes dejan una treintena de muertos, diez de ellos menores, y más de 220 heridos, según el Ministerio de Salud en Gaza.

Asimismo, en el norte de Cisjordania ocupada, un palestino murió y otro fue herido -ambos miembros de los servicios de inteligencia- por disparos del ejército israelí en un paso militar cerca de Naplusa.
La noche del martes, un edificio de doce pisos en el centro de la ciudad de Gaza, donde las principales figuras de Hamás tenían sus oficinas, fue destruido en un bombardeo israelí, constató un periodista de AFP.

Represalia

Los bombardeos israelíes de represalia de este miércoles en la Franja de Gaza acabaron con la vida de altos mandos de Hamas, según confirmaron las fuerzas militares de Israel y la organización terrorista.
Las Fuerzas de Defensa de Israel y la Agencia de de Seguridad llevaron una compleja operación, la primera de su tipo, para eliminar simultáneamente a varios altos mandos del grupo islamista en Gaza y en Jan Yunis.
Sus nombres son Jamaa Tahla, brazo derecho de Mohamed Deif (número 1 de la rama armada del movimiento), Gamal Zabda, jefe de desarrollo tecnológico y Gazem Gatib, responsable del departamento de ingeniería de Hamás.

ESTO PASÓ EN EL mundo

FRANCIA PROHÍBE EL LENGUAJE INCLUSIVO EN LAS ESCUELAS

El ministro de Educación, Jean-Michel Blanquer, dijo que este lenguaje "constituye un obstáculo para la lectura y la comprensión de la escritura. Nuestra lengua es un precioso tesoro que tenemos la vocación de compartir con todos nuestros alumnos, en su belleza y fluidez, sin rencillas y sin instrumentalizaciones".Aclaró que Francia respalda la feminización de algunas palabras, sobre todo las profesiones, siempre y cuando se respetan las reglas gramaticales y pide a los docentes "respetar la igualdad entre niñas y niños" a través de "la lucha contra estereotipos".

RIO Y SAO PABLO SUSPENDEN VACUNACIÓN CON ASTRAZENECA EN EMBARAZADAS

Varios estados brasileños, entre ellos Sao Paulo y Rio de Janeiro, anunciaron la suspensión de la inmunización de gestantes con la vacuna anticovid de AstraZeneca, siguiendo una recomendación del regulador sanitario Anvisa, tras un "evento adverso" investigado por el Ministerio de Salud. En este sentido, el ministerio investiga la muerte de una mujer en Rio de Janeiro que fue vacunada con el fármaco.

Talibanes del grupo terrorista TTP en Warzistán

LOS TALIBANES ACRIBILLAN A CUATRO TRABAJADORAS HUMANITARIAS EN PAKISTÁN

Al menos cuatro trabajadoras humanitarias han sido asesinadas a tiros este lunes en un ataque perpetrado en la localidad paquistaní de Ippi, situada en **Waziristán Norte**, en el norte del país centroasiático, según han confirmado las autoridades.
La policía ha indicado que las mujeres iban en un vehículo que ha sido tiroteado por asaltantes no identificados y ha agregado que todas ellas eran trabajadoras de la organización no gubernamental **Sabawon**, tal y como ha recogido la cadena de televisión paquistaní Samaa TV.

▲▲▲

Asimismo, ha resaltado que el conductor del vehículo ha resultado herido, mientras que una **quinta ocupante del vehículo, también miembro de la ONG, ha resultado ilesa**. La policía ha recalcado que ha lanzado una operación en la zona para intentar capturar a los atacantes.

El ataque contra las trabajadoras de esta organización, que trabaja para intentar reducir la tasa de pobreza en esta zona del país, ha tenido lugar apenas unos días después de la muerte de cuatro militares en otro ataque en Waziristán Norte, situado en la **frontera con Afganistán**.

El grupo **Tehrik-i-Taliban (TTP)**, conocido como los talibán paquistaníes, reclamó la autoría de dicho ataque y elevó a doce el número de militares muertos, si bien suele exagerar sus balances con motivos propagandísticos.

El **Ejército de Pakistán** ha llevado a cabo varias operaciones antiterroristas a gran escala en las provincias de Waziristán Sur, Waziristán Norte y otras zonas adyacentes y cercanas a la frontera con Afganistán, en la que los talibán cuentan con una importante penetración.

Periodismo y Miguel Bosé, ¿Responsabilidad o show?

Por Mariano Eiben

Impactó cuando lo dijo el año pasado, porque fue de los primeros manifestarse abiertamente en contra de lo que estaba ocurriendo y porque era un artista reconocido; nuevamente a la carga, Miguel Bosé dio rienda suelta a su negacionismo en un momento en que varios países avanzan con la vacunación y otros como India viven sus horas más dramáticas, todo bajo el paraguas de uno de los programas más vistos de la televisión española.

El periodista Jordi Évole conduce un ciclo de entrevistas con gran llegada y prestigio, tanto así que fue el único que consiguió la palabra de Messi luego de su frustrado adiós a Barcelona, fue la última persona en entrevistar a Pau Gonés, cantante de Jarabe de Palo, que murió días después de haber grabado la nota; y consiguió también sentarse con el expresidente José María Aznar, reacio a declarar luego de su mandato. Cuando se anunció la entrevista a Bosé y en los avances se veía al cantante golpeando la mesa con su puño mientras negaba la pandemia, la expectativa creció y otros programas llenaron horas de espacio palpitando la emisión.

La entrevista comenzó con Bosé exigiendo que Évole se quitara la mascarilla, ya que él no habla con gente que tiene barbijo, luego se enorgulleció de ser negacionista y de que no se vacunará, de no usar barbijo ni alcohol en gel, acusó a Bill Gates de ser el responsable de todo, a médicos inescrupulosos, a poderes económicos que quieren beneficiarse y hasta acusó al propio periodista de ser influenciable y de no tener fuentes fiables, mientras que él si está bien informado (de más está decir que Bosé no reveló sus «fuentes»).

Por supuesto que la nota fue lo más visto de la semana y los programas que se nutrieron con la previa, lo hicieron con las repercusiones. Lo que cabe discutir es el espacio se le da a la estupidez y por qué vende tanto, sin importar los peligros que pueda acarrear, mientras quienes facilitan estos shows mediáticos se amparan bajo la bandera de la «pluralidad de voces». Miguel Bosé es un famoso y, como tal, goza de esa impunidad y enaltecimiento que la sociedad hace de las personas conocidas, como si ser famosos automáticamente las convirtiera en palabras autorizadas. Una persona que tiene tanto alcance puede ser buena o mala, pero decididamente tiene influencia en su público; tanto así que la nueva profesión de los últimos años es ser «influencer» en redes sociales y tener el poder de influenciar la mente del público para usar tal marca de ropa o cenar en tal restaurante.

> ***“¿A quién beneficia que una persona reconocida llame a no vacunarse y diga que todo es una mentira en horario estelar y con millones de televidentes del otro lado?”***

¿A quién beneficia que una persona reconocida llame a no vacunarse y diga que todo es una mentira en horario estelar y con millones de televidentes del otro lado? La televisión necesita atraer al televidente pero el periodismo tiene una responsabilidad social. Esta clase de shows puede terminar plantando semillas que, de germinar, no traerían buenos resultados. En un momento de incertidumbre, de miedo y de vulnerabilidad psicológica, la aparición de estos «líderes» que dicen tener la verdad puede ser seguida de una horda de seguidores que le crean y aboguen por no vacunarse.

Una frase que suele atribuirse a Joseph Goebbels, ministro de propaganda de Hitler, es «miente que algo siempre queda». ¿Quién se hará cargo si lo que queda es perjudicial para la sociedad en su conjunto? Debemos ser inteligentes, responsables y creer en lo que nos dicen la ciencia y las personas cualificadas; el resto es show.

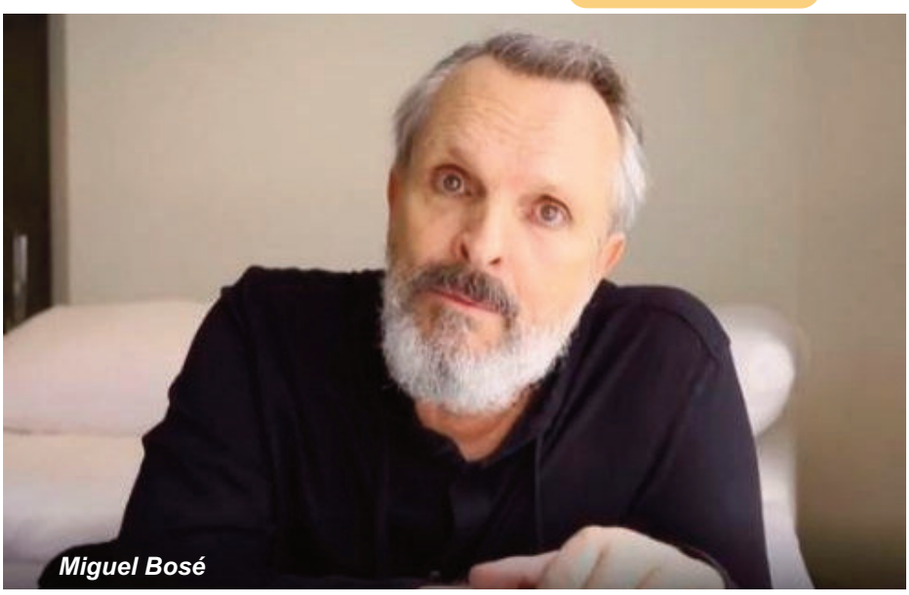

Miguel Bosé

ESTO PASÓ EN LA Argentina

LA EMBAJADORA DE ISRAEL EXPRESÓ "PREOCUPACIÓN" POR EL POLÉMICO COMUNICADO DE LA CANCILLERÍA ARGENTINA

La embajadora de Israel en Argentina, **Galit Ronen**, expresó este martes por la noche su "preocupación" por el polémico comunicado del Gobierno argentino que criticó a su país en medio de los ataques con misiles de la organización terrorista Hamas sobre Tel Aviv y otros puntos del territorio israelí. La diplomática consideró que el pronunciamiento de la Cancillería argentina "no expresa las buenas relaciones que existen entre nuestros países".

"La República Argentina expresa su honda preocupación por el dramático agravamiento de la situación en Israel y Palestina, **el uso desproporcionado de la fuerza por parte de unidades de seguridad israelíes ante protestas por posibles desalojos de familias palestinas de sus hogares en los barrios de Sheikh Jarrah y Silwan, así como por la respuesta a través del lanzamiento de misiles y artefactos incendiarios desde la Franja de Gaza**", manifestó Cancillería mediante un comunicado en el que se alertó que "**todo ello condujo a una escalada de la violencia**, que condenamos, que causó numerosas víctimas fatales, cientos de heridos y trajo mayor sufrimiento a la región y sus habitantes".

La embajadora israelí en Argentina explicó que su país intentó evitar esta situación. "Israel hizo todo lo posible para no llegar a este punto, pero al fin y al cabo tenemos que proteger a nuestros ciudadanos". "La violencia comenzó de un lado del terrorismo del Hamas, están amenazando a ciudadanos civiles", agregó. **"Este comunicado lo vemos con preocupación y no expresa la buena relación que existe entre nuestros países"**. Además del dolor por su nación, la diplomática reflejó el dolor personal ya que "toda su familia está allá". Graficó que en las zonas afectadas "la gente duerme en refugios" y cuestionó que "la libertad de culto que nosotros garantizamos a todas las religiones se le niega a los judíos, a nuestro pueblo". **"Es mi patria la que está siendo atacada por una organización terrorista, estoy muy triste, lo lamento mucho"**, remarcó Ronen.

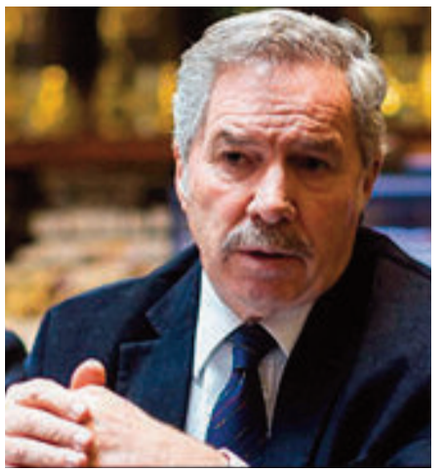

Canciller Felipe Solá

Embajadora Galit Ronen.

Con la declaración del ministerio que conduce Felipe Solá, Argentina se sumó a la lista de países que criticaron la actuación israelí en medio de los ataques terroristas: Venezuela, Cuba, Nicaragua, Guatemala, Honduras y México. En la región, Uruguay no titubeó y enfatizó "su firme condena ante la realización de actos terroristas y el recrudecimiento de los ataques perpetrados desde Gaza contra el territorio israelí". En Europa, Alemania a través de su Ministerio de Relaciones Exteriores sostuvo que "los disparos de cohetes son inaceptables y deben terminar de inmediato". "Israel tiene derecho a actuar en legítima defensa", consideró.

La postura que tomó Argentina este martes no condice con la relación que han mantenido ambos gobiernos en el último tiempo. El primer ministro Benjamín Netanyahu fue uno de los líderes mundiales que prometió su apoyo a Alberto Fernández en el marco de las negociaciones ante el Fondo Monetario Internacional (FMI).

La relación bilateral fructífera escaló al punto tal que desde hace semanas autoridades argentinas mantienen negociaciones con sus pares de Israel para acceder a la vacuna que desarrollan en el país que está sufriendo los ataques terroristas. De hecho, el equipo de Hadassah Internacional Hospital, creador de la vacuna Brilife en Jerusalén junto al Instituto de Investigación Biológica del Ministerio de Defensa israelí, tuvo un encuentro este lunes en la Casa Rosada.

ESTO PASÓ EN LA Argentina

MENDOZA ANALIZA ADELANTAR LAS VACACIONES DE INVIERNO

En diálogo con la prensa, el Gobernador Rodolfo Suárez manifestó que la realidad es delicada pero que la escuela ha demostrado que no es un lugar de ultracontagio. En este contexto, el primer mandatario provincial dijo que no se descarta ninguna medida y que es una posibilidad el de adelantar las vacaciones de invierno. De igual manera, Suárez apuntó a las reuniones masivas y nocturnas, por lo que se evalúa más restricciones en ese sentido.

ESTABLECIERON NUEVOS REQUISITOS DEL REPRO II PARA AMPLIAR SU ALCANCE

A partir de ahora, para los sectores críticos se tomará la facturación registrada en abril de 2019 y el mismo mes de este año, y la diferencia debe dar como mínimo una caída de 20% en términos reales y un aumento como máximo del 69% en términos nominales. Estos mismos parámetros de facturación se aplicarán a los sectores no críticos, con la diferencia de que la comparación se hará entre marzo de 2019 y el mismo mes de este año.

LA UIA ELIGIÓ A DANIEL FUNES DE RIOJA COMO NUEVO PRESIDENTE

El anuncio se concretó ayer por la tarde después de la reunión de la junta directiva de la entidad, realizada de forma virtual. En la misma, también se ratificó que el empresario Miguel Ángel Rodríguez, titular de Sinteplast, será el nuevo secretario de la UIA, como representante de las pequeñas y medianas empresa industriales y las delegaciones regionales.

LLEGARON AL PAÍS TEST PARA LA DETECCIÓN RÁPIDA DE CORONAVIRUS

Son más de 2.200 millones de test de antígenos para la detección rápida del COVID en personas que presentan síntomas compatibles con coronavirus. La partida forma parte de un lote de 4.400 millones de unidades adquiridas por el Ministerio de Salud de la Nación, según informó la cartera sanitaria.

EL GOBIERNO ARGENTINO CRITICÓ A ISRAEL POR EL "USO DESPROPORCIONADO DE LA FUERZA", EN FRANJA DE GAZA

Ante los ataques con cientos de cohetes del grupo terrorista Hamas sobre la ciudad israelí de Tel Aviv, la cancillería argentina emitió un comunicado que cuestionó el "uso desproporcionado de la fuerza" que desplegaron las fuerzas de defensa de Israel que enfrentan ataques desde la semana pasada. En el comunicado el gobierno argentino, evitó expresar su condena al accionar de ese grupo palestino. La declaración del gobierno de Alberto Fernández generó un fuerte impacto en el mundo diplomático, porque Argentina se sumó a la lista de países que, criticaron la actuación israelí: estos son Venezuela, Cuba, Nicaragua, Guatemala, Honduras y México

POLEMICO PROYECTO DE PARRILI

La iniciativa, que fue presentada por el senador oficialista Oscar Parrilli, requiere que Hacienda destine para ayuda social los entre 4.300 y 4.500 millones de dólares que serán aportados directamente a las arcas del Tesoro por parte del FMI en agosto próximo. Hay algunos reparos de legisladores oficialistas por el texto de la ley. Por su parte, la oposición ya adelantó su rechazo

UNA ENTREVISTA QUE INTERESA A EMPLEADOS PREOCUPADOS

CARLOS ROSALES: DE TRABAJAR EN UNA PIZZERÍA A SER DUEÑO DE GARBARINO

De pronto en el mundo de los negocios aparecen personajes difíciles de catalogar. Mientras los empleados del grupo Garbarino en San Juan, como en otras provincias, desesperan ante la posibilidad creciente de quedar en la calle, el dueño de la empresa dice que la compró en un pero y que ahora la tiene en venta tras haber cerrado varias sucursales.
El periodista Rodis Recalt le hizo la semana pasada una nota para la revista Noticias en la que habla de muchas cosas y de las cuales hemos extraido los diálogos que interesan a quienes trabajan en Garbarino.

Carlos Rosales. | foto:Pablo Cuarterolo.

"Carlos Rosales –dice la nota- es un empresario de bajo perfil, pero que cada tanto resuena en diferentes ámbitos. Hace meses, tuvo una fuerte presencia mediática cuando compró la cadena de electrodomésticos **Garbarino** y también **Radio Continental**. Pasó de tener un origen humilde y trabajar en una pizzería a ser dueño de un patrimonio millonario. Es parte de la comisión directiva de San Lorenzo y por estos días volvió a la escena porque, producto de la crisis y las nuevas restricciones, se complicó su plan para levantar las deudas de Garbarino y lo puso a la venta.

-¿Cómo hizo el primer millón?
-Hace 15 años atrás. Laburando… en la industria de medicamentos, me iba bien, invertía… no sé, yo no soy millonario, soy un trabajador comerciante.

-Pero tiene un patrimonio importante
-Si, pero estoy montado en empresas que están en crisis. Garbarino tiene una estructura de un módulo de negocios, que lo estamos reconvirtiendo a digital. Entonces, ese es el punto, cerrar algunas sucursales y ampliar los lugares pick up para entrega. Los hábitos de consumo se modificaron, la gente compra por el teléfono, los viejos salones enormes con 20 personas que están esperando, no existe más. Mi hijo compra diferente, tiene 15 años. Entonces, en la crisis hay modelos de management que son viejos, y bueno nosotros aprovechamos a darle valor. A Continental entramos y parecía un museo.

- Pasemos a sus comienzos. Trabajó en la Secretaría de Deportes de la provincia, y sus compañeros de la política, lo recuerdan de esa época y les sorprende su crecimiento económico.
- Yo tengo muchos amigos. Pero hay gente que me conoce y sabe perfectamente lo intrépido y emprendedor que soy.

- ¿Nunca tuvo una persona con capital que lo ayude, que lo apalanque?
- Jamás en mi vida. Garbarino se compró tomando la deuda.

- ¿Es literal que fue una compra por un peso?
- (Sonríe) Si, exactamente, igual hay cosas que tienen secreto porque el acuerdo fue así, pero sí. Y debía 12 mil millones de pesos.

-Las fuentes de la revista sostienen que va seguido a República Dominicana de vacaciones. ¿Tiene casa allá?
- (Se pone serio) No.

-En sus empresas, muchos directores, gerentes, venían del Ministerio de Seguridad, que habían trabajado en la gestión de Berni. Rodrigo Luchinsky, Mariana Casares y Fernando Sack puntualmente.
- Son círculos de amistades. Los conozco desde el 2003.

-¿Con Berni no tiene negocios?
- No, no tengo nada. Lo debo haber visto dos veces en mi vida.

-¿Y por qué entonces lo asocian con Berni?
- Yo creo que mucha gente no se banca que un persona de estrato de clase media baja esté liderando procesos productivos en Argentina. Por no decir otra cosa, que son un poquito más...

Fuente: Revista Noticias

ECONOMÍA

DEL HOT SALE AL HOT WEEK: LAS MARCAS EXTIENDEN LAS PROMOCIONES ONLINE HASTA EL DOMINGO

Este miércoles finaliza la última de las tres jornadas del Hot Sale, el evento de descuentos para comprar online; sin embargo, como viene sucediendo en ediciones anteriores, muchas empresas decidieron extender algunos días más ofertas con promociones hasta el domingo.
Según datos de la Cámara Argentina de Comercio Electrónico (Cace), organizadora del Hot Sale, hasta el martes a última hora más de 2,4 millones de usuarios de todo el país navegaron en el sitio web oficial, (www.hotsale.com.ar), donde más de 900 marcas publican sus ofertas.

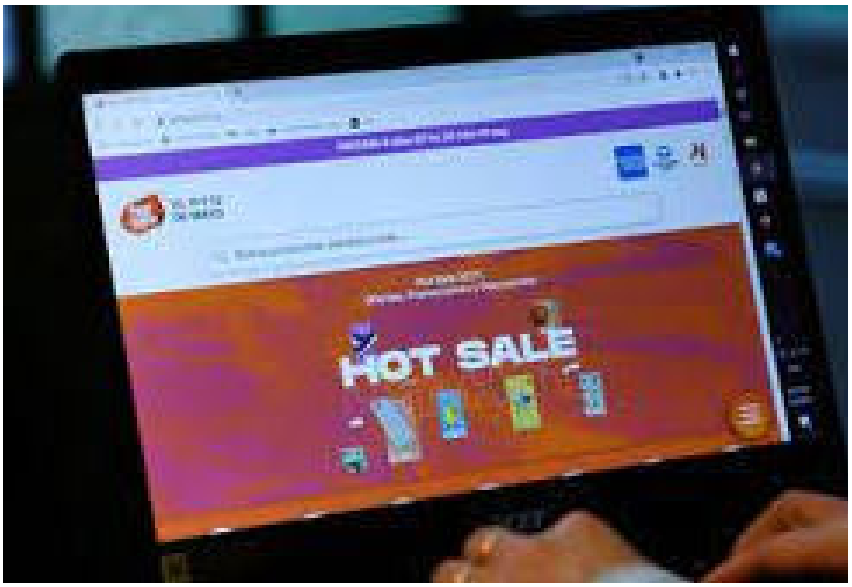

Ranking de los productos más clickeados por categoría:

Electro y tecno: Celular Android 64gb
Viajes: Vuelo a Miami
Muebles: Placard dos puertas corredizas
Indumentaria: Campera Parka invierno
Deportes: Bicicleta mountain bike rodado 29
Alimentos y bebidas: Capsulas de cafe
Cosmética y Belleza: Oxímetro de pulso
Niños: Zapatillas urbanas
Automotriz: Combo neumáticos para auto
Varios: Termo
Servicios: Servicios de telefonía
Las marcas aseguran que hubo incrementos con respecto a la facturación de 2020

"Desde el año pasado el mundo cambió y también se modificaron los hábitos de consumo. En esta edición, estos nuevos hábitos se reflejan en el interés de los usuarios por productos como bicicletas, notebooks y sillas de oficina, los cuales se suman a los clásicos de tecnología y deporte", señaló **Gustavo Sambucetti**, director Institucional de la Cace.

Entre las empresas que extenderán los descuento de Hot Sale y lo convertirán en Hot Week están, entre otras: Megatone, Tiendanube (con más de 40.000 tiendas online de pymes en todo el país), las agencias de viaje Despegar, Almundo y Avantrip y las empresas de cosméticos Natura y Avon. Sin embargo, desde Cace aclaran que la extensión es una decisión de cada marca y que esas promociones ya no forman parte del Hot Sale, que finaliza a la última hora del miércoles.
Desde Tiendanube, la plataforma de e-commerce con más de 40.000 tiendas online en la Argentina, destacaron que en los dos primeros días de Hot Sale tuvieron una facturación total de $1.137 millones y un ticket promedio de $5.867. "**Comparado con el Hot Sale del año anterior, la facturación de los dos días ya superó en un 49% lo transaccionado durante las primeras 48 horas del Hot Sale 2020**. Por otro lado, creció un 6% la cantidad de transacciones realizadas y los paquetes enviados por todo el país si se lo compara con los mismos días del año anterior.

EL PRECIO DE LA SOJA IMPARABLE

El precio internacional de la soja no detiene su escalada. **En estos momentos, el contrato de soja a julio sube casi 15 dólares y cotiza a USD 608,11 por tonelada en el mercado de Chicago, un día después de que el contrato a mayo superara por primera vez en 9 años los 600 dólares**. Por otro lado, el contrato con vencimiento en agosto del presente año sube USD 11,67 y la tonelada cotiza a USD 582,48.
Mientras tanto los analistas locales del mercado de granos, recordaron que los productores argentinos no perciben el precio externo por los efectos de las retenciones y el desdoblamiento cambiario. El analista **Carlos Etchepare**, aseguró: "Cuando se exporta una tonelada de soja entran al país 595 dólares, de los cuales el 90 a 95 por ciento queda en las arcas del Gobierno. Después hay un margen para la industria aceitera. El productor argentino hoy está cobrando entre 33 mil y 34 mil pesos, olvidémonos de 600 dólares y con lo que reciben no compras 600 dólares. Comprarás en el mercado de la bolsa 220 dólares. El mercado está planteado para que la Argentina tenga una gran posibilidad".

Permitiendo a los Empresarios lograr mejores resultados.

VISTAGE

La Organización Líder Mundial de CEOs.

www.vistage.com.ar
En San Juan : Daniel Carmona Cel. 11-56293704

Unite a un Grupo Vistage.

CONSULTANOS!

RECUPERÁ TU PELO

hair Recovery

426-4101
PATIO SAN IGNACIO

ARTAS Lo ÚLTIMO en MICROTRASPLANTE CAPILAR

ARTAS es el único sistema robótico capaz de trasplantar MÁS DE 10.000 CABELLOS en una sola sesión.

SISTEMA ROBÓTICO DE ÚLTIMA GENERACIÓN

CLICK AQUÍ CONSULTÁ ONLINE

OPTICA
CABELLO & MARTINEZ

Profesionales altamente capacitados

Te cuidamos y nos cuidamos

respetando los protocolos y el compromiso social

Entre Ríos 333 Sur
(264) 4109047 4273393

LA PROVINCIA ADQUIRIÓ 15 RESPIRADORES Y RECIBIÓ OTROS DIEZ DE NACIÓN

Los nuevos dispositivos son microprocesados, es decir que pueden ser utilizados en una Sala de Terapia Intensiva, en Urgencias o en una unidad de traslado de ser necesario, ya que poseen una turbina interna que provee su propio aire comprimido, por lo que únicamente requiere oxígeno y electricidad como fuente de alimentación externa.

▲ ▲ ▲

La ministra de Salud, Alejandra Venerando, visitó el Centro de Abastecimiento donde se encuentran los aparatos de ventilación mecánica que serán distribuidos en los próximos días y manifestó que **"en el contexto de pandemia actual es indispensable contar con este tipo de equipamiento que es requerido en el mundo entero y que salva muchas vidas".**

▲ ▲ ▲

Con una inversión local de 22 millones de pesos, los nuevos respiradores serán destinados a hospitales públicos y sanatorios del sector privado, brindando una mayor capacidad de respuesta y atención del sistema de salud.
"Las características de los respiradores varían, pero su utilidad es indispensable y siempre fue prioridad para el gobernador Sergio Uñac", manifestó la titular de la cartera sanitaria, destacando la planificación desde el inicio de la pandemia y la importancia de reforzar el sistema sanitario, articulando acciones con el sector privado.

▲ ▲ ▲

La ministra Venerando aclaró que si bien la compra se realizó frente al crecimiento de casos por efectos de la segunda ola, los respiradores no serán solo para asistir a pacientes críticos de coronavirus, sino también a personas que sufren otras patologías y que requieren ventilación mecánica.

▲ ▲ ▲

Estos dispositivos son claves en la actual pandemia, ya que ayudan a mantener al paciente con su función respiratoria conservada al máximo mientras sufre la enfermedad.
A nivel mundial, un alto porcentaje de pacientes que ingresan a terapia intensiva desarrollan una neumonía y posterior distrés respiratorio (SRDA). Esta última patología se produce cuando el virus daña los alveolos (bolsas diminutas de aire donde se produce el intercambio de oxígeno (O2) y dióxido de carbono (CO2) entre los pulmones y el torrente sanguíneo) y provoca una inflamación que impide la respiración natural, ya que se forma una especie de membrana que no permite traspasar el oxígeno.

Los respiradores introducen O2 a una presión mayor para vencer la resistencia de los alveolos inflamados y oxigenar la sangre. El acceso a la ventilación mecánica es clave en los pacientes graves de COVID-19.

LLEGARON 100.000 TEST DE ANTÍGENOS A LA PROVINCIA

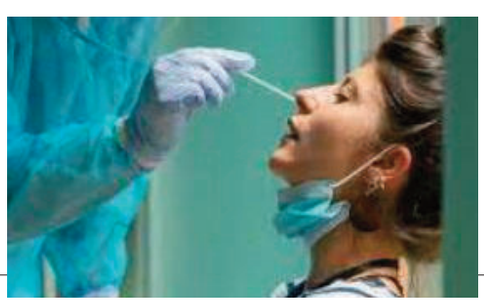

La llegada de estos insumos es clave.
Los antígenos nasofaríngeos reducen los tiempos de espera para obtener un diagnóstico, abaratando costos y generando un menor desgaste de los equipos de salud, lo que se convierte en una gran ventaja dada la situación actual y la demanda de hisopados.
La Provincia realiza cerca de 1000 hisopados por día en los diferentes centros de salud, hospitales y espacios comunitarios distribuidos en los departamentos.

EL PODER JUDICIAL YA PAGA 4 MILLONES DE PESOS POR MES POR ALQUILERES

Según una nota publicada en Diario de Cuyo, el Poder Judicial ya paga 4 millones de pesos de alquileres cada mes.
La información es útil para advertir el desmesurado crecimiento de la cantidad de personas que trabajan en el Poder Judicial.

▲ ▲ ▲

Según la nota "El Poder Judicial alquiló un nuevo inmueble y extendió a siete el número de edificios que utilizará para sus organismos. La incorporación está ubicada por calle Rivadavia, a una cuadra del edificio de Tribunales, donde antes había un local de venta de ropa deportiva, y será destinada para albergar la Defensoría Oficial, que actualmente ocupa un predio antiguo que será dejado de lado.

▲ ▲ ▲

Con la incorporación realizada, **el canon que destina la Corte de Justicia en materia de alquiler asciende a los 4 millones de pesos por mes.** Según confirmó el presidente del máximo tribunal, Daniel Olivares Yapur, la mudanza de las oficinas de la Defensoría se realizarán en julio, una vez que el interior esté acondicionado. Se trata del último traslado importante que tiene previsto el Poder Judicial".
El inmueble elegido es el de la extienda Martinazzo.
Por ese edificio, denominado Anexo Rivadavia, el alquiler asciende a 380.900 pesos. El área penal estará en el nuevo edificio, mientras que la Defensoría Civil se ubicará donde antes se encontraban los juzgados civiles Nº8 y Nº9, sobre Mendoza antes de Córdoba. **Ahí, el alquiler es de 140 mil pesos.**

▲ ▲ ▲

Desde 2019, el Poder Judicial viene llevando adelante cambios clave en materia de infraestructura. Promovió la concentración de juzgados, por fueros, que antes estaban desperdigados por el microcentro. Así, alquiló el edificio del ex-BUCI, sobre calle Mitre antes del General Acha, frente a la plaza 25 de Mayo. En ese lugar trabajan los fueros de Familia y Laborales y **el canon asciende a 1.348.177,91 pesos.**

▲ ▲ ▲

Lo mismo ocurrió con los juzgados civiles, que fueron trasladados el Anexo Jujuy, frente al Foro de Abogados. **El alquiler de ese edificio es de 2.067.126,83.**
La biblioteca de la Corte se fue al Anexo Aberastain, en la esquina de esa calle y Rivadavia, **por 290.000 pesos.**
A ellos se les suma el inmueble de la esquina de Laprida y Aberastain, **por 497.000 pesos y el del cruce de las peatonales, con 275 mil pesos por mes.**

MÁS NOTICIAS

ESTIMAN QUE LAS VENTAS EN EL COMERCIO CAYERON UN 22% EN ABRIL

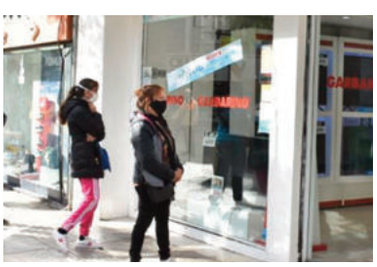

Así se desprende de un relevamiento realizado por el Centro Comercial de San Juan a empresarios locales. En detalle, el informe plantea que el 66% de los comercios tuvo una caída del alrededor del 22%. Mientras que un 12% aseguró que cayó un 42%. Este valor de referencia es en comparación con un promedio de lo que vendieron en los últimos cuatro meses de 2020. Desde el Centro Comercial decidieron no hacer la comparación interanual debido a que en abril el sector estuvo cerrado prácticamente por completo debido a la pandemia.

ESTO PASÓ EN San Juan

1411 FAMILIAS SE POSTULARON PARA EL PROGRAMA CASA PROPIA-CONSTRUIR FUTURO

De esta cantidad, 438 se anotaron para acceder a la construcción de su vivienda, 831 para refaccionar sus casas por créditos de hasta 240.000 pesos, mientras que 142 familias esperan remodelar sus viviendas por $100.000. Este plan entregará 65 mil créditos personales para la compra de materiales y trabajos de mano de obra, y otros 22 mil créditos hipotecarios para la construcción de vivienda nueva de hasta 60 metros cuadrados de superficie en lote propio.

¿HAY UNA VARIANTE SAN JUAN DE CORONAVIRUS?

Las variantes del coronavirus son una preocupación y una prioridad en las autoridades sanitarias de todo el país. Debido a la presencia de las nuevas variantes, principalmente la de Manaos, en provincias vecinas, San Juan envió a mediados de abril una veintena de muertas para saber si algunas de las nuevas variantes circula en la provincia.

Al respecto, el jefe del departamento de Química del Ministerio de Salud, Raúl Vallejos, habló con AM1020 y dijo que "la provincia aún espera la respuesta del Malbrán para saber si hay variantes de Covid-19 en la provincia"
Según el profesional, "cada muestra va acompañada por la carga viral para que sea comparada. **"Hay muchas exigencias que pone el Malbrán para analizar esas muestras como sospechosas de variantes altamente contagiosas. Una de esas condiciones es que sea una PCR importante, con una carga viral mayor al resto de las PCR positivas, además de ser lo más representativas posibles del territorio provincial"**.

Respecto a donde se tomaron las muestras que fueron enviadas para su análisis, sostuvo que **"se tomaron lo más al azar posible, por lo que durante Semana Santa se tomaron muestras de Barreal y Valle Fértil, donde hubo muchos casos".**

EL HUMOR EN INTERNET

EL JUEZ ALONSO PIDIÓ APARTAR AL FISCAL DE ESTADO DEL JURY

Lo hizo a través de sus abogados defensores argumentando que la participación del fiscal Jorge Alvo, quien asumió el rol de acusador, es inconstitucional y afecta el debido proceso. El planteo ingresó este lunes y va dirigido a los miembros del Jurado de Enjuiciamiento, que es el que lleva adelante el proceso de remoción contra Alonso. El juez de la 2da circunscripción judicial fue denunciado en abril por la Corte de Justicia, la que pide su destitución por importantes demoras en más de 500 causas, entre ellas, varias con detenidos y otras por violencia de género.

AMBIENTE VENDE MÁS DE 300 TONELADAS DE MATERIALES RECUPERADOS

El próximo viernes a las 10.30, la Secretaría de Estado de Ambiente y Desarrollo Sustentable, realizará la segunda venta de materiales del año.
En esta ocasión se ofrece más de 300 mil kilos de materiales, que fueron recuperados y se encuentran dispuestos en el Parque de Tecnologías Ambientales.
En la primera convocatoria del año, realizada a mediados de marzo, se concretó la venta de más de 340 mil kilos de materiales, que incluía además de los obtenidos en el PTA, los productos provenientes de los Centros de San Martín, Sarmiento, Jáchal, Calingasta, Caucete e Iglesia.

Más de 300 mil kilos de materiales, que fueron recuperados de Capital, Rawson, Rivadavia, Chimbas, Santa Lucía, Pocito, Ullum, Zonda y Albardón.

La venta a realizar el día viernes, incluirá los siguientes materiales: 52.920 kilos de plásticos (Pet cristal, verde, celeste, aceite; PEAD; PEDB; PP; entre otros); 113.500 kilos de material celulósico (cartón de primera y segunda calidad; papel blanco; diario; revista y tetra); 22.100 kilos de textil (algodón y jean); 27.400 kilos de metales (aluminio; cobre, chatarra, hojalata); 53.025 kilos de vidrio (triturado; botellas de salsa grandes y chicas); 50 mil kilos de compost; y 1876 unidades de RAEE (entre fuentes, placa madre, disipadores, cooleras, disco rígido, diskettes, puertos, procesadores, memoria RAM, lectograbadoras).

Siempre presentes en el Bienestar, tranquilidad y protección.

BROKER ANDINO asesores de seguros

Empresa B Certificada

MEDIC ART MEDICINA LABORAL SAN JUAN

Oportunidad de revisar y corregir datos en el padrón electoral

Por Alejandra Dománico*

En plena pandemia se vencen mandatos, y más allá de la facultad del Congreso de flexibilizar las fechas, las elecciones son inminentes.

▲ ▲ ▲

El Código Electoral Nacional establece, que las elecciones GENERALES se deben hacer el tercer domingo de octubre del año electoral, y para LAS PASO el primer domingo de agosto. También establece cuánto tiempo antes o después de ellas, se deben realizar los distintos actos de contenido electoral, como la presentación de frentes, candidatos, y entre ellos la exhibición de los padrones que se usaran en el acto eleccionario, primero en forma provisoria, para luego confeccionar los definitivos. En este marco, la Cámara Nacional Electoral confecciona un calendario y lo publica.

▲ ▲ ▲

Desde el 7 de este mes (mayo) y hasta el 21 (fecha ésta que podria extenderse si se prorrogan las elecciones) los electores tienen la oportunidad de revisar el padrón provisorio que se exhibe en el sitio de la Cámara Nacional Electoral (CNE), pudiendo hacerlo también, en el caso de San Juan, en la Secretaria Electoral Federal ubicada en calle Mitre y Rioja. En esta misma oportunidad (on line o presencial) se puede reclamar por errores, omisiones o por información desactualizada en los datos que allí figuran.

▲ ▲ ▲

Cambios de domicilios, renovación del documento a los menores de 14 años entre algunos trámites hechos antes del 27 de abril/ 2021, (que cerraba el plazo para registrar cambios), deben figurar en este padrón provisorio. Si no han sido reflejados, o si hay omisiones, errores, no está actualizado, es esta la oportunidad de reclamarlos (desde el 7/05/21 al 21/05/2021)

▲ ▲ ▲

Podrá también conocerse circuito y sección electoral, aunque aún no se consigne la escuela donde se votará, la que recién, con el definitivo se informará, sabiendo que, podrá no coincidir con aquella en la que regularmente votamos, en tanto, por la Pandemia, se han afectado mayor numero de lugares de votación para disminuir el numero de personas que puedan entrar en contacto al momento del acto eleccionario.

> **“Desde el 7 de este mes (mayo) y hasta el 21 (fecha ésta que podria xtenderse si se prorrogan las elecciones) los electores tienen la oportunidad de revisar el padrón provisorio que se exhibe en el sitio de la Cámara Nacional Electoral (CNE)”**

▲ ▲ ▲

El reclamo se hace en la misma manera que su chequeo, en la página de la Cámara Nacional Electoral o de la Secretaria Electoral de San Juan, pudiendo en este último caso llamar al número 0264 4210613, o también concurrir cumpliendo con los protocolos, en forma presencial, a efectuar el reclamo.

▲ ▲ ▲

Ingresando al sitio web de la Cámara Nacional Electoral, se puede acceder fácilmente al padrón y al link “reclamos” si hubiere alguno para hacer, igual para consultar sobre el estado de un reclamo ya efectuado. Si se opta por la forma presencial, es aconsejable bajar del sitio web, el formulario, completarlo y llevarlo a la Mesa de Entradas de la Secretaria Electoral del distrito donde se encontrare.

▲ ▲ ▲

Recordemos que estar incluído en el padrón es el requisito para emitir el voto, que es la forma, por excelencia, en que podemos expresarnos en democracia, más allá de cualquier circunstancia. Tenemos, creo, el compromiso de contribuir a asegurar esta participación.

(*) Abogada, delegada provincial de la Asociación de Mujeres Jueces de Argentina, juez de Paz letrada, integrante de la comisión directiva de Conciencia San Juan

HORARIOS DE ATENCIÓN

CASA CENTRAL

8:00 hs a 19:00 hs.

Lunes a Sábado

Sucursal Rawson

(Mendoza y Calvento)

Mañana **9:00hs a 13:00hs**

Tarde **16:00hs a 20:00hs**

Lunes a Sábados

Sucursal Rivadavia 1

(Cipolletti y Benavidez)

Mañana **9:00hs a 13:00hs**

Tarde **16:00hs a 20:00hs**

Lunes a Sábados

Sucursal Rivadavia 2

(C. Cabot y Río Bamba)

Mañana **9:00hs a 13:00hs**

Tarde **16:00hs a 20:00hs**

Lunes a Sábados

Sucursal de Abasto

(Bolougne Sur Mer y Buenaventura Luna)

Horario regular - Hasta las 15:00 hs.

Lunes a Sábado

SEGUINOS EN NUESTRAS REDES

America Mayorista **@americamayorista**

www.americamayorista.com

Los hechos tal como lo cuenta el sistema especial

"VOS NO ME PEGÁS MÁS"

Legajo Fiscal N.º 4101/21
Caratulado : c/ Maraz Cristian Luis
Delito : Lesiones leves agravadas por ser en contexto de violencia intrafamiliar
Fiscal del caso : Dr Alberto Martinez

Resultado : se resolvió mediante juicio abreviado condenar al imputado a 9 meses de prisión condicional, prohibición de acercamiento a menos de 150 mts, prohibición de contacto, reglas de conducta y comunicación al Ministerio de Desarrollo Humano y Dirección de la Niñez

Hecho: El 9 de mayo a las 18:50, en circunstancias en que personal policial de Comisaría 7 de Pocito se encontraba en recorrido de prevención por calle 9 entre Vidart y San Miguel, un vecino de la zona les hizo señas para que se detuvieran. Al entrevistar al mismo, les manifestó a los policías que habría un aparente conflicto violento en un inmueble aledaño al establecimiento educativo José María Torres, situado también en calle 9 entre Vidart y San Miguel en el asentamiento La Herradura.

El vecino dijo escuchar gritos de una mujer provenientes del interior, vio salir a Cristian Maraz con el torso desnudo, aparentemente se agachó cerca de un árbol frente a la casa para tomar un objeto no identificado, y regresó dentro, donde además de los gritos femeninos se escuchó otra voz masculina que presuntamente le gritaba a Maraz **"pará, pará".**

El personal policial se acercó al inmueble señalado y escuchó gritos de mujer, por lo que procedió a golpear la puerta, luego de lo cual los atendió Maraz, y detrás suyo, salió corriendo su expareja junto a sus dos hijas menores de edad, llorando, nerviosa, y gritándole a Maraz **"vos no me pegás más".** Ofuscado, Maraz intentó ir tras ella, por lo que el personal policial procedió a su aprehensión.

La damnificada junto a sus hijas fue alcanzada por el personal actuante a la altura del establecimiento José María Torres, donde le brindó contención, y cuando pudo tranquilizarse, ella relató lo sucedido. Señaló que Maraz era su expareja, que ella se había acercado a su domicilio porque él quería ver a las dos hijas que tenían en común, y que una vez allí, Maraz las había insultado, frente a lo cual ella le había dicho que no las insultara enfrente suyo.
Como respuesta, Maraz se había puesto violento, la había empujado provocándole una violenta caída al suelo, y que debido a ello había perdido momentáneamente el conocimiento. Cuando volvió en sí, la damnificada descubrió que Maraz la seguía tironeando.

Efectuada la aprehensión de Maraz, el personal policial levantó el procedimiento para continuarlo en la Comisaría 7 debido a hostilidades en la zona que se reconoce como conflictiva.

CAMBIOS EN LA DEFENSA DEL SUBCOMISARIO VANETTI

Se formalizó la notificación del cambio de abogados en la defensa del matrimonio de policías detenidos e investigados por presunta malversación de fondos. El oficial Oscar Vanetti y la subcomisario María Ivana Olivares, determinaron reemplazar a la abogada María Filomena Noriega por los penalistas Leonardo Villalba y Hugo Russo, decisión que notificaron al juez Daniel Guillén y el fiscal Fabricio Medici.

Leonardo Villalba, abogado penalista.

Los abogados Villalba y Russo comunicaron al juez Guillén una vez formalizada la designación que solicitaron la revisión de las medidas cautelares, entre ellas las detenciones, iniciando una nueva estrategia de la defensa.

Mientras la justicia avanza en la investigación de cuatro transferencias bancarias. Una de 228.400 pesos del 14 de enero, otra de 104.197 pesos del 9 de marzo, una tercera por 280.000 pesos del 18 de marzo y la última de 280.000 el 15 de abril pasado, la que finalmente no se concretó y es la que encendió la alarma iniciando la causa por presunta malversación de fondos.

AUTO ABANDONADO

Un vecino de Rivadavia denunció en la Comisaría 13°, que hace tres semanas aproximadamente dejaron estacionaron un auto en el frente de su vivienda y nadie fue a buscarlo, según informaron fuentes policiales. El hecho se dio en calle General Lavalle entre Juan Madariaga y Atahualpa Yupanqui en el barrio Altos de Natania, departamento Rivadavia. Se trata de un Volkswagen Gol, y ahora será analizado por los peritos para establecer a quién pertenece, ya que podría ser un auto robado.

JÓVENES ARRESTADOS POR MÚSICA FUERTE EN HORARIO INDEBIDO

En la madrugada de este miércoles, personal de Comisaría 2° arrestó a ocho jóvenes por estar con música fuerte y fuera de horario en una reunión social. El procedimiento fue en el interior del barrio San Martín en Concepción, Capital. Según informaron los jóvenes aprehendidos fueron cuatro hombres y cuatro mujeres, todos mayores de edad.

CRISTIANO RONALDO VISITÓ LA FÁBRICA DE FERRARI Y COMPRÓ UN COCHE DE 2 MILLONES DE DÓLARES

La estadía de **Cristiano Ronaldo** en Italia con la casaca de la **Juventus**, más allá de su habitual capacidad realizadora, no está a la altura de su enorme carrera, sobre todo a nivel títulos. Pero el portugués no deja de aprovechar su presente para darse gustos, en este caso, en el rubro automotor. El delantero **visitó los talleres de Ferrari con el motivo de retirar un automóvil más que exclusivo, ya que sólo se consigue por invitación de la escudería.** Según el medio italiano *Corriere della Sera* se trata del **Ferrari Monza**, una serie especial de edición limitada **con un coste de 2.2 millones de dólares**, que vuelve a proponer las formas típicas de los primeros autos de competencia. **Zlatan Ibrahimovic** es otro de los afortunados que también lo tiene en negro. En este caso, se trata de un color **rojo súper exclusivo a la medida de Cristiano Ronaldo.** Existe en dos versiones: monoplaza o biplaza.

Cristiano visitó la fábrica de Ferrari y le regaló camisetas a Carlos Sainz y Charles Le Clerc (Foto Ferrari)

El Ferrari Monza SP2: Cristiano se habría llevado dicho modelo pero en color rojo característico de Ferrari

▲▲▲

El automóvil es dedicado para clientes y coleccionistas Ferrari. Según describe la escudería, tiene la última tecnología en el vehículo, pero sin abandonar los estándares estéticos clásicos que identifican a la empresa italiana. Además, tiene baja emisión de dióxido de carbono para el cuidado del medio ambiente y **con un motor V12 lo describen como "el más potente que jamás haya salido de las puertas de Maranello".**

El delantero de la Juventus arribó a la empresa de Maranello en helicóptero acompañado por el presidente de la *Vecchia Signora*, **Andrea Agnelli**, y el presidente de Ferrari, **John Elkann**. También fue recibido por un representante del equipo de Fórmula 1, con el director del equipo **Mattia Binotto**. El futbolista visitó las líneas de montaje de los modelos de ocho y doce cilindros, acompañado por el director de producción **Vincenzo Regazzoni**.

Pasa a pág. siguiente ▼

DEPORTES

CRISTIANO RONALDO VISITÓ LA FÁBRICA DE FERRARI Y...

▼ *Viene de pág. anterior*

Finalmente, entregó una camiseta de la Juventus autografiada, con dedicatorias personalizadas a los pilotos: **Carlos Sainz** y **Charles Leclerc**, que posaron con *CR7* junto al coche, con la casa de **Enzo Ferrari** como fondo. La visita estaba planeada desde hacía algún tiempo, pero las competencias impedían que el astro portugués **pudiera retirar el auto que estaba reservado para él.**

▲▲▲

En la colección privada de coches de lujo de Cristiano ya hay numerosas piezas valiosas. Desde un **Mercedes AMG G63** con un valor de 104 mil euros hasta rumores de un **Bugatti La Voiture Noire que cuesta 11 millones de euros.** Además, tiene un **Chiron** (2,4 millones de euros), un **Veyron** y también el **SUV Rolls-Royce**. La lista la continúan varios **Lamborghinis** y un **McLaren Senna.**

También hay al menos dos Ferraris: un **599 Gto** negro y un **F12 Tour de France**. Ahora agregó a su colección el tercer auto rojo hecho en el taller de Maranello. En el pasado, Cristiano estrelló un 599 GTB Fiorano contra un túnel en 2009, cuando el portugués estaba en pleno estrellato en el **Manchester United**. El coche, **que Ronaldo había comprado unos días atrás a cambio de 223.000 euros, fue el único dañado luego del impacto.**

PARTE DE LA COLECCIÓN DE CRISTIANO RONALDO

Ferrari F12 (@Cristiano)

(@Cristiano)

Chevrolet Camaro (@Cristiano)

Ferrari F12 (@Cristiano)

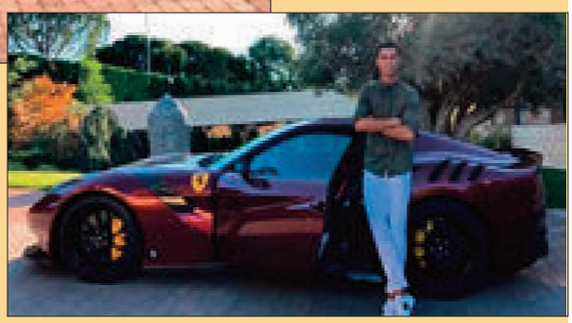

Lamborghini Aventador (@Cristiano)

TAMBIÉN FUERON NOTICIAS

DE FARIÑA A FLORENCIA PARISE

LOS CAMBIOS DE KARINA JELINEK

En estos días se cumplen 10 años de la boda de **Karina Jelinek** con el financista arrepentido Leonardo Fariña en que pudo verse el lujo y despilfarro de un evento muy mediático y poco feliz.

El psicólogo Bernardo Stamateas ofició como maestro de ceremonias, hubo intercambio de anillos, menú de primer nivel y cerca de 250 invitados. Al respecto dijo **Jelinek** en su momento: **"No me arrepiento. Cada situación que te pasa en la vida es para aprender. Tampoco me victimizo".**
Pero de aquel tiempo a hoy muchas cosas cambiaron para Karina.

En una entrevista para la revista Gente en agosto de 2020 **Jelinek** se declaró públicamente bisexual, declarando: **"Me atraen hombres y mujeres, no elijo de quien enamorarme".** Contó también que había sufrido durante el último mes por la notoriedad pública que generaron los dichos de la panelista Yanina Latorre sobre su hasta entonces presunta relación amorosa con Florencia Parise, valiéndole, entre otros, el destrato de su hermana. Manifestó su apoyo a la comunidad LGBT y confirmó su relación con Parise, definiéndola como su compañera de vida.

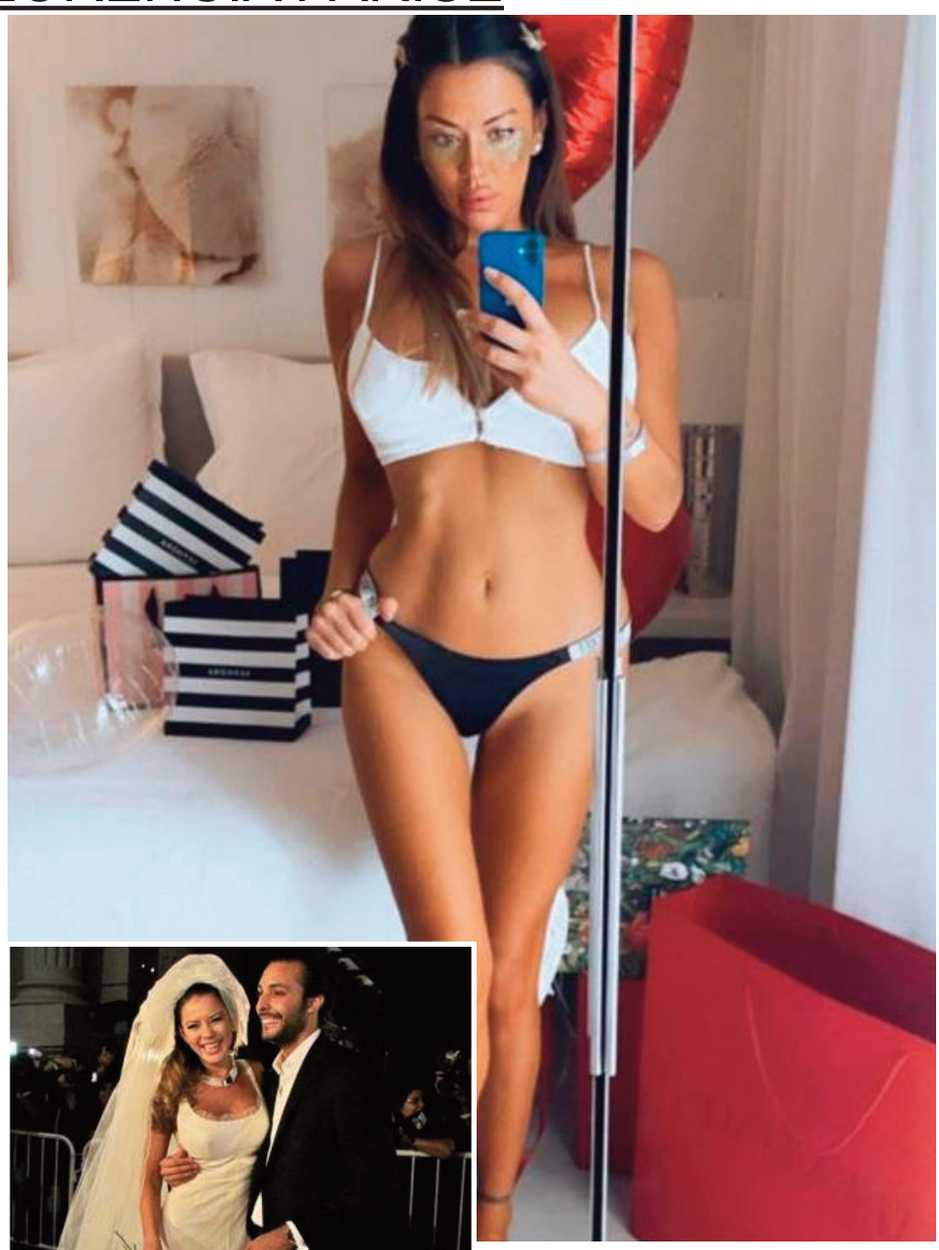

Foto de Karina en Instagram.

El día de su casamiento con Fariña

Con Florencia Parisé

Karina acaba de cumplir 40 años. Su nombre completo es Olga Karina Jelinek Yamaguchi, Nació en Villa María, Córdoba, Argentina; un 22 de marzo de 1981. Hija de Teófilo **Jelinek** y Carmen Jara. A los 16 años comenzó a trabajar como modelo en Córdoba, llegando a lograr el premio Miss Carlos Paz y Miss Córdoba. A los 18 años se fue a Buenos Aires y comenzó a participar en desfiles y campañas publicitarias. Poco a poco también fue participando en el mundo de la televisión.

CIFRAS

COTIZACIÓN DE DIVISAS - DATOS ECONÓMICOS

DÓLAR OFICIAL
$93,51
$99,51

EURO
$108,94
$117,12

MERVAL
-0,14%

RIESGO PAÍS
1.606
0,31

ORO (Onza)
u$s 1.823,10
-0,61%

PETRÓLEO (Barril - BBL)
u$s 66,08
1,23%

DÓLAR MAYORISTA
COMPRA $93,78 VENTA $93,98

DÓLAR PROMEDIO
COMPRA $93,33 VENTA $98,91

DÓLAR BLUE
COMPRA $147,00 VENTA $152,00

DÓLAR BOLSA
COMPRA $152,95 VENTA $153,05

DÓLAR CONTADO CON LIQUIDACIÓN
COMPRA $157,76 VENTA $158,80

DÓLAR TURISTA
VENTA $164,19

DOLAR OFICIAL EN SAN JUAN
COMPRA $93,74 VENTA $98,44

DOLAR BLUE EN SAN JUAN
COMPRA $148,00 VENTA $154,00

MONEDA	COMPRA	VENTA
DÓLAR USA	$93,51	$99,51
EURO	$108,94	$117,12
REAL BRASILEÑO	$16,42	$18,95
PESO URUGUAYO	$2,0225	$2,3100
GUARANÍ	$0,0113	$0,0141
PESO CHILENO	$0,1069	$0,1304
LIBRA UK	$117,08	$137,43
YEN	$0,4500	$0,5325
YUAN CHINO	$12,2500	$14,5000
PESO MEXICANO	$4,0000	$4,8150

DATOS DEL COVID-19

Pacientes con proceso infeccioso: 3.805 Test negativos: 977
Recuperados: 27.566

Pacientes internados: **208** (sospechosos y COVID)
PACIENTES INTERNADOS ÁREA CRÍTICA: **89**
PACIENTES C/ ASISTENCIA RESPIRATORIA: **40**

TOTAL SAN JUAN	311 NUEVOS CASOS	31.958 CONFIRMADOS	587 FALLECIDOS

Fuente: https://sisanjuan.gob.ar/salud-publica/2021-05-12/31916-parte-de-salud-publica-sobre-coronavirus-n-432-11-05

NUEVOS CASOS: 24.475 **FALLECIDOS: 496**

TOTAL ARGENTINA	3.215.572 CASOS	68.807 FALLECIDOS

Fuente: https://www.argentina.gob.ar/salud/coronavirus-COVID-19/sala-situacion

TOTAL EN EL MUNDO	159.910.406 CASOS	3.322.294 FALLECIDOS

Fuente: COVID-19 Dashboard by the Center for Systems Science and Engineering (CSSE) at Johns Hopkins University https://coronavirus.jhu.edu/map.html

HUMOR

*Por **Miguel Camporro***

PRONÓSTICO PARA MAÑANA

Despejado. Poco cambio de la temperatura

Vientos leves del sector Sureste.

MÁXIMA 21°

MÍNIMA 8°

PELÍCULAS Y SERIES PARA NO PERDERSE

Carlos

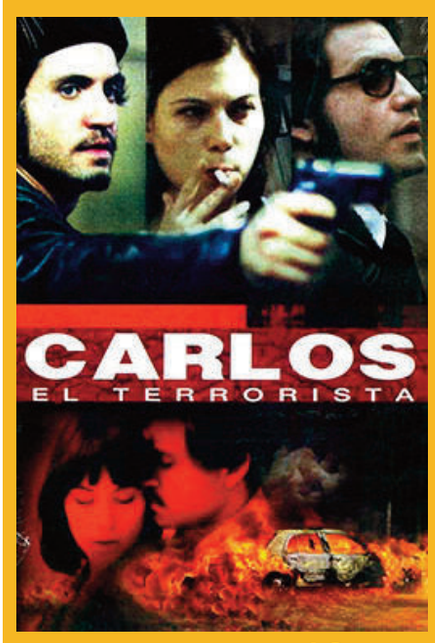

Calificación: 10

Título original: Carlos Le Film
Género: Drama | Thriller | Biográfico
Origen: Francia | 2010
Duración: 165 min.
Dirección: Olivier Assayas
Reparto: Edgar Ramirez, Fadi Abi Samra, Ahmad Kaabour, Christoph Bach, Rodney El Haddad, Julia Hummer, Alexander Scheer, Talal El-Jordi, Juana Acosta.

Ilich Ramírez Sánchez, alias Carlos, es un personaje clave en la historia del terrorismo internacional de los años 70 y 80. Considerado por algunos una figura de la extrema izquierda romántica, de hecho era un mercenario oportunista que trabajaba para los servicios secretos de cualquier potencia de Oriente Medio. Assayas conduce con mano maestra las escenas de acción, siempre pendiente de que el espectador entienda lo que pasa, porqué y cuáles son las fuerzas enfrentadas sin perder de vista el impacto o la tensión.
Se la puede ver en la plataforma MUBI (suscripción con 7 días gratis)

FALLECIERON HOY EN SAN JUAN

José Gerónimo De la Rosa
Guillermo Esteban Aguiar
María Luisa Zarco
Herminio Roberto Hinojosa
Juan Manuel Olivera
Sandra Modesta Narváez
Silvia Noelia Balmaceda
Isabel Ramona Muñoz
Eugenio Justo Tejada
Antonia Filomena Molina de Banegas
Daniel Eduardo Barrios
Jorge Alberto Mercado
José Ignacio Pérez
Luis Alberto González
Walter Omar Varela
María Mercedes Correa Vda. de Correa
Oscar Fernández
Ramona Juana Violeta Castaño
Francisca Clavero Vda. de Ibañez
Jorge Ernesto Molina Echegaray
Lucinda Rosa Vega

LOS VELATORIOS SE REALIZAN BAJO PROTOCOLO COVID-19

CUMPLEAÑOS

Soledad Quiroga Camus

Mariana Barroso

►CUMPLEN AÑOS MAÑANA

Mauricio Bazán: periodista
Alfredo Avelín Nolléns: médico, ex intendente de la Capital, dirigente político
Roberto D'Amico: Gerente comercial Señor González
Soledad Quiroga Camus: comunicadora social
Carlos Alfredo Díaz: productor en ESCO
Soledad Suárez
Daniel Tejada: periodista
Mirta Zuleta: farmacéutica
Mariana Barroso: escribana
Pedro Martín Neira: psicólogo
Omar Godoy
Norma Guevara
Gustavo Muñoz
Juan Roberto Vargas
Clotilde Larrínaga
Eduardo Víctor Balmaceda: ingeniero
Sonia Cavaciris
Pedro Gélvez
María Concepción Font
Federico Celani Caffaro
Edda Jimena Gallardo
Amelia Beatriz Abad Gutiérrez
Facundo Javier Monutti
Virginia Angela López
Fabiola Tapias
Rosita Mulet
Roberto Gómez

Mirta Zuleta

Pedro Martín Neira

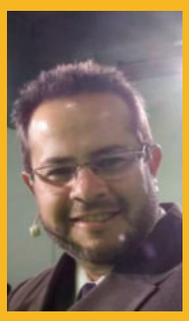

Mauricio Bazán

Roberto D´Amico

Alfredo Avelín Nollens

Un poco de humor

Diez cortitos

1
-¿Y qué es lo más destacable de este bar?
-El calamar plancha...
-¡Sí, claro, y en el bar de mi barrio las almejas ponen el lavarropas!

2
-Uuuuyyyy qué buena pinta ese chocolate que tienes. ¿Te lo vas a comer ahora?
-No, lo guardo para una ocasión especial.
-¿Y cuándo va a ser?
-Cuando te vayas.

3
-¿Sabías que el 32% de la salchicha es sal?
-¿Y el otro 68%?
-Chicha.

4
-Dice mi madre que me des dos trinchas de pan y si tienes huevos que me pongas dos docenas.
-Tomá las 24 trinchas, y decile a tu madre que estas no son maneras de pedir las cosas.

5
-¡¡¡Me he encontrado una cartera en el suelo!!!
-¿¿Tenía dinero??
-Nooo, llevaba cartas y la he ayudado a levantarse.

6
Tengo un chiste sobre el espacio-tiempo, pero no creo que sea el momento ni el lugar.
-Entiendo…

7
-¿Oye, tú sabes lo que beben los Budistas?
-No, ¿Qué?
-NA' MÁS TÉ.

8
- ¿Pero tú crees que soy tan feo?
-Hombre hemos ido al puti-club y a todas les dolía la cabeza...

9
-Me siento muy mojada cuando me hablas...
-¿Te excito?
-No, me escupes, LPM

10
Mi Psicólogo: ¿Un consejo? quiérete más a ti mismo.
Yo: Lo siento, no soy mi tipo.

Lo mejor de la web

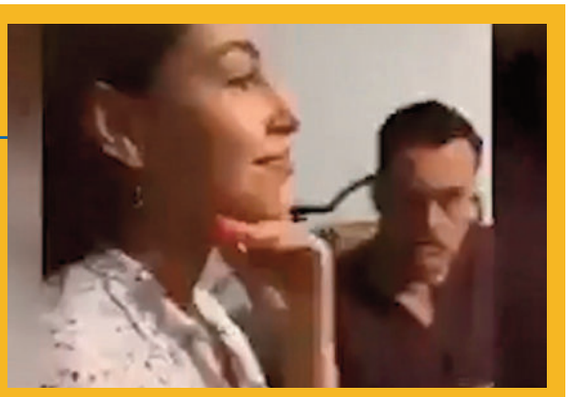

Con mi novia y mi suegro tóxico...

PARA VER EL VIDEO, CLICK AQUI

https://sanjuanalmundo.com/multimedia_ver.php?m=videos&id=152610

De parejas

Novio: (medio moribundo y a punto de pasar al otro lado) Amor, debo confesarte algo antes de morir…
Novia: Sshhh… no hay nada que confesar.
Novio: Sí, me acosté con tu hermana, con tu mejor amiga, con tu tía y con la secretaria.
Novia: Lo sé cielo, por eso te he envenenado… ahora cierra los ojos y no pienses en nada más.

Esposo: Decidido. Te dejo. Ya no pierdo nada y voy a empezar una nueva vida.
Esposa: ¿Pero no te ibas?
Esposo: Ya nomás.No encuentro las putas llaves del coche.

-Loli, ¿y qué tal anoche con el veterano?
-Bien, lo hicimos tres horas seguidas jugando a los médicos.
-¿Ah sí?
-Sí, estuvimos en urgencias como 2 horas y 57 minutos, porque le dió un infarto al verme desnuda, pero valió la pena, los 3 minutos restantes...